



## MUNICÍPIO DE TELÊMACO BORBA ESTADO DO PARANÁ

### PODER EXECUTIVO

**DECRETO Nº 29088, DE 03 DE FEVEREIRO DE 2023.**

**PUBLICADO**

Edição nº: \_\_\_\_\_  
Data: \_\_\_\_/\_\_\_\_/\_\_\_\_ Pág. \_\_\_\_  
Boletim Oficial do Município de Telêmaco  
Borba-PR

Conceder licença para tratamento de saúde  
ao servidor Paulo Batista da Silva.

**O PREFEITO MUNICIPAL DE TELÊMACO BORBA, ESTADO DO PARANÁ,**  
usando das atribuições que lhe são conferidas,

**Considerando** as normas de aplicabilidade imediata da Emenda Constitucional  
nº 103, de 12 de novembro de 2019.

**DECRETA:**

**Art. 1º CONCEDER LICENÇA** ao servidor **Paulo Batista da Silva**, matrícula nº **9768**, ocupante do cargo de AUXILIAR OBRAS SERV. PÚBLICOS, lotado na Seção de Almoxarifado, da Secretaria Municipal de Administração, **a partir de 16 de janeiro de 2023**, para tratamento de saúde (Auxílio Doença), de acordo com o que dispõe o Capítulo IV, Seção II, Artigo 128 ao Artigo 131, da Lei Municipal n.º 1.883/2012 e os §§ 2º e 3º do art. 9º da Emenda Constitucional nº 103, de 12 de novembro de 2019, conforme consta nos Autos do **Processo Administrativo n.º 2884/2023**.

**Art. 2º** Este Decreto entra em vigor na data de sua publicação e revoga as disposições em contrário.

**PAÇO DAS ARAUCÁRIAS, EM TELÊMACO BORBA, ESTADO DO PARANÁ,** em 03 de fevereiro de 2023.

*Marcio Artur de Matos*  
**Prefeito**

*Luis Fabiano de Matos*  
**Procurador Geral do Município**



## MUNICÍPIO DE TELÊMACO BORBA ESTADO DO PARANÁ

### PODER EXECUTIVO

**DECRETO Nº 29089, DE 03 DE FEVEREIRO DE 2023.**

**PUBLICADO**

Edição nº: \_\_\_\_\_  
Data: \_\_\_\_/\_\_\_\_/\_\_\_\_ Pág. \_\_\_\_  
Boletim Oficial do Município de Telêmaco  
Borba-PR

Conceder licença para tratamento de saúde ao servidor Sirlene Aparecida Vieira da Rosa Ferreira.

**O PREFEITO MUNICIPAL DE TELÊMACO BORBA, ESTADO DO PARANÁ,** usando das atribuições que lhe são conferidas,

**Considerando** as normas de aplicabilidade imediata da Emenda Constitucional nº 103, de 12 de novembro de 2019.

**DECRETA:**

**Art. 1º CONCEDER LICENÇA** à servidora **Sirlene Aparecida Vieira da Rosa Ferreira**, matrícula nº **90062**, ocupante do cargo de COZINHEIRO(A), lotada na Escola Municipal Regente Feijó – Ana Mary, da Secretaria Municipal de Educação, **a partir de 09 de janeiro de 2023**, para tratamento de saúde (Auxílio Doença), de acordo com o que dispõe o Capítulo IV, Seção II, Artigo 128 ao Artigo 131, da Lei Municipal n.º 1.883/2012 e os §§ 2º e 3º do art. 9º da Emenda Constitucional nº 103, de 12 de novembro de 2019, conforme consta nos Autos do **Processo Administrativo n.º 3611/2023**.

**Art. 2º** Este Decreto entra em vigor na data de sua publicação e revoga as disposições em contrário.

**PAÇO DAS ARAUCÁRIAS, EM TELÊMACO BORBA, ESTADO DO PARANÁ,** em 03 de fevereiro de 2023.

*Marcio Artur de Matos*  
**Prefeito**

*Luis Fabiano de Matos*  
**Procurador Geral do Município**



## MUNICÍPIO DE TELÊMACO BORBA ESTADO DO PARANÁ

### PODER EXECUTIVO

**DECRETO N.º 29090, DE 06 DE FEVEREIRO DE 2023**

**PUBLICADO**

Edição n.º: \_\_\_\_\_  
Data: \_\_\_\_/\_\_\_\_/\_\_\_\_ Pág. \_\_\_\_  
Boletim Oficial do Município de Telêmaco  
Borba-PR

Retifica o Decreto n.º 29058, de 30 de janeiro de 2023.

**O PREFEITO MUNICIPAL DE TELÊMACO BORBA, ESTADO DO PARANÁ,**  
usando das atribuições que lhe são conferidas,

**DECRETA:**

**Art. 1º** Retifica o anexo I, do Decreto n.º 29058, de 30 de janeiro de 2023, o qual passa a vigorar com a redação do anexo I deste decreto

**Art. 2º** Este Decreto entra em vigor na data de sua publicação e revoga as disposições em contrário, ratificando os demais dispositivos do Decreto n.º 29058, de 30 de janeiro de 2023.

**PAÇO DAS ARAUCÁRIAS, EM TELÊMACO BORBA, ESTADO DO PARANÁ,** em 06 de janeiro de 2023.

*Marcio Artur de Matos*  
**Prefeito**

*Luis Fabiano de Matos*  
**Procurador Geral do Município**



## MUNICÍPIO DE TELÊMACO BORBA

ESTADO DO PARANÁ

### PODER EXECUTIVO

#### ANEXO I

#### DECRETO Nº 2 9 0 9 0

RELAÇÃO DE CANDIDATOS  
NOMEAÇÃO A PARTIR DE 31/01/2023

Edital de Convocação n.º 09/2023- CONCURSO PÚBLICO 01/2022.

ENSINO SUPERIOR COMPLETO							
N.º ORDEM	MATR	NOME	CARGO	AREA DE ATUAÇÃO	NÍVEL	PADRÃO	DATA NOMEAÇÃO
						NÍVEL VENC/CLASSE	
1	11276	MARLUCIA DE ALMEIDA SANTOS	TÉCNICO MUNICIPAL DE NÍVEL SUPERIOR	ENFERMAGEM	XIV	A	31/01/2023
2	9804	MARCELA DA CRUZ SANTOS DE OLIVEIRA	TÉCNICO MUNICIPAL DE NÍVEL MÉDIO	ENFERMAGEM	XI	A	31/01/2023
3	11278	TATIANA CARVALHAES DA SILVA	TÉCNICO MUNICIPAL DE NÍVEL MÉDIO	ENFERMAGEM	XI	A	31/01/2023



## MUNICÍPIO DE TELÊMACO BORBA ESTADO DO PARANÁ

### PODER EXECUTIVO

**DECRETO Nº 29091, DE 06 DE FEVEREIRO DE 2023**

**PUBLICADO**

Edição nº: \_\_\_\_\_

Data: \_\_\_\_/\_\_\_\_/\_\_\_\_ Pág. \_\_\_\_

Boletim Oficial do Município de Telêmaco  
Borba-PR

Julgar frustrados e desertos itens da licitação na modalidade de Pregão Eletrônico nº 154/2022 – PMTB.

**O PREFEITO MUNICIPAL DE TELÊMACO BORBA, ESTADO DO PARANÁ,** uso de suas atribuições legais e com fundamento no que dispõe o artigo 81, IX da Lei Orgânica do Município;

**DECRETA:**

**Art. 1º** JULGAR frustrados os itens 20, 21, 22, 24, 26, 28, 32, 40, 47, 48, 53, 63, 64, 67, 69, 70, 78, 81, 84 e 88 da licitação na modalidade de Pregão Eletrônico nº 154/2022 – PMTB, Processo Licitatório nº 52979/2022, que tem por objeto o registro de preço para aquisição de gêneros alimentícios, leite e seus derivados.

**Art. 2º** JULGAR desertos os itens 25, 31, 41, 42, 45 e 80 da licitação na modalidade de Pregão Eletrônico nº 154/2022 – PMTB, Processo Licitatório nº 52979/2022, que tem por objeto o registro de preço para aquisição de gêneros alimentícios, leite e seus derivados.

**Art. 3º** Este Decreto entra em vigor na data de sua publicação e revoga as disposições em contrário.

**PAÇO DAS ARAUCÁRIAS, EM TELÊMACO BORBA, ESTADO DO PARANÁ,** em 06 de fevereiro de 2023.

*Marcio Artur de Matos*  
**Prefeito**

*Luis Fabiano de Matos*  
**Procurador Geral do Município**



## MUNICÍPIO DE TELÊMACO BORBA ESTADO DO PARANÁ

### PODER EXECUTIVO

**DECRETO N.º 29092, DE 06 DE FEVEREIRO DE 2023**

**PUBLICADO**

Edição n.º: \_\_\_\_\_

Data: \_\_\_\_/\_\_\_\_/\_\_\_\_ Pág. \_\_\_\_

Boletim Oficial do Município de Telêmaco

Borba-PR

Exonerar a pedido o servidor Wanderley Batista Carneiro.

**O PREFEITO MUNICIPAL DE TELÊMACO BORBA, ESTADO DO PARANÁ,**  
usando das atribuições que lhe são conferidas,

**DECRETA:**

**Art. 1º EXONERAR, a pedido, a partir de 06 de fevereiro de 2023,**  
o servidor **WANDERLEY BATISTA CARNEIRO**, matrícula n.º 22.056, do cargo  
de agente político denominado Secretário Municipal de Obras Serviços Públicos,  
nomeada em 01 de janeiro de 2021, lotada no GAB SECR OBRAS E SERV  
PÚBLICOS, da Secretaria Municipal de Obras e Serviços Públicos, conforme  
consta no processo administrativo n.º 4685/2022.

**Art. 2º** Este Decreto entra em vigor na data de sua publicação e  
revoga as disposições em contrário.

**PAÇO DAS ARAUCÁRIAS, EM TELÊMACO  
BORBA, ESTADO DO PARANÁ,** em 06 de  
fevereiro de 2023.

*Marcio Artur de Matos*  
**Prefeito**

*Luis Fabiano de Matos*  
**Procurador Geral do Município**



## MUNICÍPIO DE TELÊMACO BORBA ESTADO DO PARANÁ

### PODER EXECUTIVO

#### PORTARIAN.º 5041

##### **PUBLICADO**

Edição nº: \_\_\_\_\_  
Data: \_\_\_\_/\_\_\_\_/\_\_\_\_ Pág. \_\_\_\_  
Boletim Oficial do Município de Telêmaco  
Borba-PR

Nomear a Comissão de Fiscalização para Vistoria e Aprovação das Instalações dos Licitantes Vencedores para Prestação de Serviços de Lavagem de Veículos.

**O PREFEITO MUNICIPAL DE TELÊMACO BORBA, ESTADO DO PARANÁ,**  
usando das atribuições que lhe são conferidas,

#### **RESOLVE:**

**Art. 1º NOMEAR** Comissão de Fiscalização para vistoria e aprovação das instalações dos licitantes vencedores para prestação de serviços de lavagem de veículos, composta pelos seguintes membros:

I – Soely Vaz de Lima Gonçalves como representante da Secretaria Municipal de Administração;

II – Sandra Souza Ribeiro Barbosa como representante da Secretaria Municipal de Educação;

III – Maria Cristina Parolise Ferreira como representante da Secretaria Municipal de Administração;

IV – José Eduardo Munhoz Martins como representante da Secretaria Municipal de Planejamento Urbano, Habitação e Meio Ambiente.

**Art. 2º** Esta Portaria entra em vigor na data de sua publicação e revoga a Portaria 3961 de 08 de agosto de 2018.

**PAÇO DAS ARAUCÁRIAS, EM TELÊMACO BORBA, ESTADO DO PARANÁ,** 03 de fevereiro de 2023.

*Marcio Artur de Matos*  
**Prefeito**

*Luis Fabiano de Matos*  
**Procurador Geral do Município**



## MUNICÍPIO DE TELÊMACO BORBA ESTADO DO PARANÁ

### PODER EXECUTIVO

#### PORTARIAN.º 5042

##### **PUBLICADO**

Edição nº: \_\_\_\_\_  
Data: \_\_\_\_/\_\_\_\_/\_\_\_\_ Pág. \_\_\_\_  
Boletim Oficial do Município de Telêmaco  
Borba-PR

Tornar Pública a Relação constante no Anexo I, desta Portaria, para requerimento de devolução de contribuição sindical.

**O PREFEITO MUNICIPAL DE TELÊMACO BORBA, ESTADO DO PARANÁ,**  
usando das atribuições que lhe são conferidas,

#### **RESOLVE:**

**Art. 1º** Tornar pública a relação constante no Anexo I, da presente, para o requerimento quanto à devolução da contribuição sindical, em conformidade aos Autos do Processo nº 6799-82.2010.8.16.0165, em ordem alfabética.

**Art. 2º** Os requisitantes deverão comparecer no protocolo municipal e preencher de forma legível o termo de requerimento da devolução da contribuição sindical conforme **Anexo II** e anexar fotocópia de comprovante de identificação com foto e CPF.

**Parágrafo Único** – O requerente também poderá fazer a solicitação através do protocolo municipal no endereço eletrônico [protocolo@telemacoborba.pr.gov.br](mailto:protocolo@telemacoborba.pr.gov.br) e solicitar a abertura da devolução conforme documentação exigida no Art. 2º dessa portaria.

**Art. 3º** A devolução da contribuição sindical será efetivada após análise dos documentos anexados ao requerimento.

**Art. 4º** Os pagamentos serão efetivados através de depósitos bancários, nas contas correntes descritas pelos requerentes no termo de requerimento da devolução da contribuição sindical.





## **MUNICÍPIO DE TELÊMACO BORBA** **ESTADO DO PARANÁ**

### **PODER EXECUTIVO**

**Art. 5º** Esta Portaria entrará em vigor na data de sua publicação e revogará as disposições em contrário.

**PAÇO DAS ARAUCÁRIAS, EM TELÊMACO BORBA, ESTADO DO PARANÁ, 06 de fevereiro de 2023.**

*Marcio Artur de Matos*  
**Prefeito**

*Luis Fabiano de Matos*  
**Procurador Geral do Município**





## MUNICÍPIO DE TELÊMACO BORBA ESTADO DO PARANÁ

### PODER EXECUTIVO

#### ANEXO I

Portaria n. 5042/2023

#### Relação de servidores(as) inativos e servidores(as) não ativos

NOME	CPF
ABEL SOARES DA SILVA	***.199.419-**
ABENE DE MORAES	***.261.179-**
ABRAAO JESSE FERREIRA	***.444.789-**
ACIR FELICIO	***.169.148-**
ACIR FERNANDES DE LIMA	***.929.309-**
ADELIA BARBOSA DE JESUS	***.713.529-**
ADEMAR DA SILVA	***.136.909-**
ADEMIR GONCALVES	***.928.179-**
ADEMIR NICOLOTTI	***.891.859-**
ADENIR BENEDITA FERREIRA	***.011.079-**
ADENIR TABORDA	***.895.909-**
ADILSON BATISTA PRETO	***.186.009-**
ADILSON DOS SANTOS BRAZ	***.068.389-**
ADILSON MACHADO	***.718.249-**
ADMIR DA SILVA	***.191.879-**
ADRIANA BORGES DE OLIVEIRA ENDO	***.519.279-**
ADRIANA FONTINELLI MONTANINI	***.919.249-**
ADRIANA MORAES OBEREK SOARES	***.013.829-**
ADRIANE COLTRI MUSSAMBANI	***.257.469-**



## MUNICÍPIO DE TELÊMACO BORBA ESTADO DO PARANÁ

### PODER EXECUTIVO

ADRIANE DE OLIVEIRA GOMES	***.240.749-**
ADRIANO DE LIMA	***.712.339-**
AECIO PINTO RIBEIRO	***.637.879-**
AGADIR JOSE DE OLIVEIRA	***.743.509-**
AGILDO GONCALVES DE OLIVEIRA	***.623.459-**
AGOSTINHO DOS SANTOS DO PRADO	***.391.439-**
AIDE SOUZA SIQUEIRA	***.587.489-**
AIDIO CASTURINO PEREIRA DOS SANTOS	***.183.649-**
AIRTON JORGE DE MORAES	***.993.379-**
AISLAN DOMINGUES DA SILVA	***.111.879-**
ALAEDES DE RAMOS	***.969.249-**
ALANA KAREM PEREIRA	***.620.179-**
ALBERICO FERREIRA DA SILVA	***.216.329-**
ALBERTINA FLORENCIO DA SILVA	***.509.579-**
ALDEMIR FERREIRA	***.234.059-**
ALDORI GAUDÊNCIO JUNIOR	***.271.529-**
ALESSANDRA MACHADO	***.137.349-**
ALESSANDRA PINTO DAMASCENO TIMOTEO	***.169.628-**
ALESSANDRA RODACKI	***.155.679-**
ALESSANDRO SANTOS DA SILVA	***.363.119-**
ALEXANDRE SERREN	***.630.839-**
ALEXSANDRA HORMEM	***.794.859-**
ALGEU DIAS DE CARVALHO	***.017.719-**
ALIETE DE SOUZA DVOLATKA	***.489.139-**
ALINE APARECIDA LIMA	***.428.919-**



## MUNICÍPIO DE TELÊMACO BORBA ESTADO DO PARANÁ

### PODER EXECUTIVO

ALINE APARECIDA MAX MAKSIMIO DA SILVA	***.485.559-**
ALINE MAMPIAN PAES FERREIRA	***.074.439-**
ALINE MENDES DE ARRUDA	***.795.429-**
ALOIZ DENZER	***.405.819-**
ALVARO QUEIROZ	***.912.699-**
ALYSSON CARLOS FLENIK	***.365.099-**
ALZENIRA MACHADO FERREIRA	***.261.379-**
ALZIRA APARECIDA CAMARGO HASS	***.561.279-**
ALZIRA SOARES CORREIA RODRIGUES	***.268.239-**
AMABILY DA SILVA LAVERDE	***.848.069-**
AMADEUS DE LIMA	***.493.419-**
ANA BEATRIZ DINIZ BATISTA DE AGUIAR TEIXEIRA	***.901.301-**
ANA CAROLINE ROCHA	***.518.219-**
ANA CRISTINA MOREIRA	***.393.069-**
ANA CRISTINA PERUZZOLO	***.843.549-**
ANA CRISTINA SCHWARZ	***.242.790-**
ANA LUCIA MARTINS DURAES	***.924.479-**
ANA LUCIA MENDES ROSA	***.648.269-**
ANA MARIA DA CRUZ	***.752.549-**
ANA MARIA DE CASTRO CARMO	***.488.738-**
ANA MARIA DE MOURA	***.075.579-**
ANA PAULA COSTA	***.178.189-**
ANA PAULA FERREIRA DA SILVA	***.113.778-**
ANA PAULA GOMES POTOTSKI	***.961.499-**
ANA PAULA ROCHA	***.801.369-**



## MUNICÍPIO DE TELÊMACO BORBA ESTADO DO PARANÁ

### PODER EXECUTIVO

ANA PAULA SANTANA FERNANDES	***.417.759-**
ANA PAULA TOBERA ZAIKIEVICZ	***.386.819-**
ANA TUCZYNSKI DE OLIVEIRA TAVARES	***.399.399-**
ANDERSON DOS REIS CARMO	***.530.889-**
ANDERSON MERCER DOS SANTOS	***.891.089-**
ANDRE FERNANDO MACHADO LUCIANO	***.108.379-**
ANDRE LUIZ BATTEZZATI	***.747.009-**
ANDRE LUIZ DA SILVA	***.240.869-**
ANDRE LUIZ SOUZA	***.750.199-**
ANDREA ADRIANA ALVES DE OLIVEIRA DE ALMEIDA	***.290.019-**
ANDREA ARIOLI NATEL	***.447.589-**
ANDREA CRISTINA WEISSHEIMER DE SOUZA	***.458.939-**
ANDREI HENRIQUE BOIKO WALUS	***.260.539-**
ANDREIA ALEXANDRINA DE MELLO MAYNARDES	***.435.548-**
ANDREIA CRISTINA BELINOVSKI	***.852.249-**
ANDREIA FERREIRA DE CASTRO	***.491.859-**
ANDREIA TOLEDO NUNES PEREIRA	***.041.759-**
ANDRESSA MAINARDES ROSSI	***.481.639-**
ANDRIELE QUADROS DE OLIVEIRA RIBEIRO	***.385.079-**
ANGELA MARIA DANTAS DE FREITAS	***.963.459-**
ANGELICA SAKR DUBIELA DE OLIVEIRA	***.167.159-**
ANGELICA TEIXEIRA ARCANJO	***.928.149-**
ANGELITA PADILHA DA LUZ	***.452.689-**
ANIZIO DE OLIVEIRA DOS SANTOS	***.523.479-**
ANNELISE CRISTINE DA SILVA GALDINO LUCIANO	***.341.749-**



## MUNICÍPIO DE TELÊMACO BORBA ESTADO DO PARANÁ

### PODER EXECUTIVO

ANTONIA APARECIDA ELEUTERIO DOS SANTOS	***.734.079-**
ANTONIA CARMELUCIA BEZERRA DE CAMARGO	***.406.859-**
ANTONIA MACHADO DOS SANTOS	***.433.559-**
ANTONIO BISCAIA	***.928.929-**
ANTONIO CARLOS ALVES	***.375.559-**
ANTONIO CARLOS DE OLIVEIRA	***.224.309-**
ANTONIO CARLOS FLENIK	***.897.219-**
ANTONIO CORREA	***.894.299-**
ANTONIO DE ANDRADE	***.538.999-**
ANTONIO DEJANIR DE OLIVEIRA	***.683.929-**
ANTONIO ELDER DA SILVA	***.264.219-**
ANTONIO FONSECA BEIRA	***.996.069-**
ANTONIO MARCO DE ALMEIDA	***.321.999-**
ANTONIO MENDES DOS SANTOS	***.287.499-**
ANTONIO MOREIRA	***.281.769-**
ANTONIO PEREIRA DE SOUZA	***.307.479-**
ANTONIO RODRIGUES	***.022.159-**
ANTONIO SCEPANIK	***.459.309-**
ANTONIO SIDNEY HORST	***.031.849-**
APARECIDA ADRIANA DA SILVA DIAS	***.548.049-**
APARECIDA DA SILVA DE ALMEIDA	***.775.679-**
APARECIDA DAS GRACAS SILVA OLIVEIRA BUEN	***.921.279-**
APARECIDA DE FATIMA DE JESUS	***.735.949-**
APARECIDA DE FATIMA LOPES CARVALHO	***.987.419-**
APARECIDO FERRAZ	***.156.489-**



## MUNICÍPIO DE TELÊMACO BORBA ESTADO DO PARANÁ

### PODER EXECUTIVO

APARECIDO SOARES PINHEIRO	***.168.049-**
ARACI RIBAS CIRINO	***.218.909-**
ARI DE JESUS DIAS DE SIQUEIRA	***.667.729-**
ARI SOARES DE MATTOS	***.386.369-**
ARIALBA DE LOURDES XAVIER	***.425.509-**
ARLENE SUSANA SOBRINHO	***.626.059-**
ARLETE DE SOUZA SANTOS	***.283.029-**
ARLETE LACERDA DE BIASIO	***.597.080-**
ARLETE RODRIGUES DA SILVA	***.929.209-**
ARNALDO JOSE ROMAO	***.108.239-**
AROLDO KULCHESKI	***.671.769-**
ARTHUR RODRIGO RIBAS SOARES SIQUEIRA	***.756.019-**
ARTURO PAZ SANCHEZ RODRIGUEZ	***.005.809-**
ARY DE SOUZA FONTENELLI	***.744.519-**
ATAMIR DOS SANTOS	***.673.929-**
AUDETE DE JESUS FERREIRA	***.340.789-**
AUGUSTO DEMETRIO KOSX	***.698.609-**
AUGUSTO RODRIGUES PEREIRA	***.583.739-**
AVANI GOMES DA SILVA MOREIRA	***.046.299-**
BEATRIZ DA LUZ OLIVEIRA MACHADO	***.956.909-**
BENEDITO ALVES JUNIOR	***.905.979-**
BENEDITO PEREIRA BENTO	***.132.219-**
BENEDITO SOARES	***.343.349-**
BENEDITO VIEIRA NETO	***.208.549-**
BENTA LUCIO ALMEIDA	***.004.569-**



## MUNICÍPIO DE TELÊMACO BORBA ESTADO DO PARANÁ

### PODER EXECUTIVO

BENTO BORGES FILHO	***.413.419-**
BENVINDA DALUZ DINO PEREIRA RODRIGUES	***.627.479-**
BERNARDO JOSE MAINARDES BAYER	***.053.189-**
BIANCA SUELEM BUENO DE SOUZA	***.681.449-**
BRUNA MULLER DA SILVA	***.789.439-**
BRUNO BIANCHI DO O	***.241.248-**
CACILDA MARIA MARTINS ALEIXO	***.885.619-**
CALAN HENRIQUE WOHL	***.950.129-**
CALVINO GONCALVES LEMES	***.713.809-**
CAMILA MACHADO CORDEIRO	***.212.349-**
CAMILA MARTINS FRANCA	***.263.599-**
CAMILA SILVEIRA DAL COL	***.888.929-**
CAMILO GERALDO CAMPOS	***.521.589-**
CAPRICE APARECIDA DE PAULA GONCALVES	***.216.909-**
CARLA APARECIDA VARELA DOMINGUES	***.471.659-**
CARLA FERNANDA PEREIRA POTCZYK	***.618.969-**
CARLA JUCIANE DOS SANTOS SILVA	***.299.179-**
CARLA ROSANA MERHY OLIVEIRA	***.568.299-**
CARLOS ALBERTO ANTUNES	***.686.579-**
CARLOS ALBERTO MERHY	***.623.189-**
CARLOS AUGUSTO LAGOS	***.652.489-**
CARLOS BARAN	***.449.899-**
CARLOS DE FREITAS DE JESUS	***.809.259-**
CARLOS ELIEZER DE ALMEIDA BUENO	***.442.139-**
CARLOS MAURICIO ROSA	***.268.219-**





## MUNICÍPIO DE TELÊMACO BORBA ESTADO DO PARANÁ

### PODER EXECUTIVO

CARLOS ROBERTO MONTEIRO	***.848.829-**
CARLOS ROBERTO RAMOS	***.836.269-**
CARMEM ANDREA SOEK PLIESSNIG	***.612.179-**
CARMEM LUCIA DA SILVEIRA FONSECA BORGES	***.433.310-**
CARMEN BEIRA CAMARGO	***.236.929-**
CARMEN LUCIA DE OLIVEIRA	***.256.109-**
CARMO BARBOSA FERREIRA	***.774.429-**
CAROLINA LIRMANN	***.529.379-**
CAROLINE DE MOURA BUENO	***.095.339-**
CAROLINE GUEDIN DE ALMEIDA	***.718.789-**
CASSIA RENATA FABRICIO	***.311.549-**
CASTORINA DE FATIMA DOS SANTOS	***.350.219-**
CASTORINA MARIA PEREIRA DA SILVA	***.747.389-**
CASTURINA MARIANO LESSEI	***.953.479-**
CASTURINO LEMES DA ROSA	***.595.709-**
CATIA ADRIANE DO AMARAL SILVA	***.622.249-**
CECILIA MERYLINN RIBAS	***.582.319-**
CELI DE FATIMA DE OLIVEIRA	***.965.369-**
CELIA MARIA LARA DOS SANTOS	***.772.709-**
CELIA SIQUEIRA CARNEIRO	***.814.549-**
CELSO AUGUSTO SOUZA DE OLIVEIRA	***.748.759-**
CELSON RESENDE BISCAIA	***.001.759-**
CESAR KWAS	***.430.349-**
CHEILA MANGUES	***.817.289-**
CICERO BATISTA DOS SANTOS	***.069.789-**



## MUNICÍPIO DE TELÊMACO BORBA ESTADO DO PARANÁ

### PODER EXECUTIVO

CICERO ORLANDO DE LARA	***.057.389-**
CILENE APARECIDA SILVA DE SOUZA	***.158.189-**
CINARA REGINA LAMOUR DE ALMEIDA BUENO	***.482.329-**
CINTIA APARECIDA ASSUEIRO	***.276.439-**
CIRCE LOURENCO NUNES	***.093.089-**
CLAIDE DOS SANTOS	***.661.729-**
CLAIR CARNEIRO DE OLIVEIRA	***.816.409-**
CLAIR CARNEIRO DOS SANTOS	***.803.699-**
CLAUDETE ANTUNES TEIXEIRA	***.125.689-**
CLAUDETE APARECIDA DA SILVA PEREIRA	***.657.489-**
CLAUDIA DE PAULA ALMEIDA BELIZARIO	***.607.819-**
CLAUDIA DO PRADO	***.275.909-**
CLAUDIA MARIA DA CRUZ	***.227.289-**
CLAUDIANE APARECIDA PINTO	***.060.009-**
CLAUDINEI DE ALMEIDA	***.392.519-**
CLAUDIO DE SOUZA	***.275.209-**
CLAUDIO JOSE GOES	***.487.559-**
CLAUDIO SOARES DE MATTOS	***.139.609-**
CLAUDIO VICENTE DA SILVA	***.681.339-**
CLEBER DE ALMEIDA	***.376.169-**
CLEIA MOREIRA PEDROSO	***.181.559-**
CLEIDE APARECIDA DE SOUZA SILVA	***.942.029-**
CLEIDE DOS SANTOS OLIVEIRA	***.652.049-**
CLEIDE ROSANGELA VIDAL	***.748.839-**
CLEODO FRUHAUF	***.729.779-**



## MUNICÍPIO DE TELÊMACO BORBA ESTADO DO PARANÁ

### PODER EXECUTIVO

CLEONICE APARECIDA DE OLIVEIRA	***.153.549-**
CLEONICE CAMPOS	***.269.639-**
CLEONICE DE FATIMA CORDEIRO CORREIA	***.734.839-**
CLEONICE MARIA VERGILIO LIPORI	***.910.509-**
CLEONILDA BUENO CARNEIRO	***.752.279-**
CLEUSA APARECIDA BARBOSA	***.651.099-**
CLEUSA APARECIDA DE JESUS	***.043.949-**
CLEUZA MARIA TAQUES CARNEIRO	***.588.379-**
CLEVERSON DAMIAO RIBEIRO	***.530.619-**
CLEVERSON PONTES CORREA	***.677.139-**
CLEVERTON DONIZETE SOARES	***.279.279-**
CLEVERTON RODRIGUES DA CRUZ	***.561.009-**
CRISTIANE APARECIDA FALCAO	***.048.589-**
CRISTIANE BATISTA DE CAMPOS LOPES	***.856.249-**
CRISTIANE DE OLIVEIRA MARTINS	***.242.839-**
CRISTIANE GARIBALDI	***.110.640-**
CRISTIANE SERAFIM	***.658.519-**
CRISTIANE TEIXEIRA DOS SANTOS	***.923.689-**
CRISTIANI REGIANI DA CRUZ	***.092.939-**
CYNTHIA CARNEIRO VIANA	***.312.349-**
DÃ GONCALVES CORTEZ	***.328.354-**
DAGUIMAR ROBERTO FERREIRA	***.587.319-**
DAIANA DA SILVA	***.459.999-**
DAIANE MARQUES SALLES GONCALVES	***.918.629-**
DAIENE DORFEY	***.542.990-**



## MUNICÍPIO DE TELÊMACO BORBA ESTADO DO PARANÁ

### PODER EXECUTIVO

DALTON APARECIDO HEITKOETER DE MELO	***.049.989-**
DALVA RODRIGUES DOS SANTOS RIBEIRO	***.696.749-**
DANIEL FERREIRA DA SILVA	***.790.969-**
DANIEL RIBAS	***.521.209-**
DANIELA CRISTIANE SERRA BRIZZI	***.374.918-**
DANIELE ALVES MACHADO	***.093.159-**
DANIELE APARECIDA KOSSIBA WILHELM PIMENTEL	***.310.479-**
DANIELE CRISTINA PROBST	***.906.189-**
DANIELE DE FATIMA DUARTE MORAES	***.710.299-**
DANIELI PINHEIRO NUNES	***.741.469-**
DANIELLE MARTINS CAMARGO SAITONE	***.865.289-**
DANNY WANDRE MAINARDES ASSIS	***.040.249-**
DARCI GARCES RIBAS	***.587.909-**
DARCY HEVENILTON LOURENCO	***.632.909-**
DAVI DONIZETI BORGES	***.635.319-**
DAVIER RENATO DE PAULA JUNIOR	***.747.039-**
DEBORA BATISTA	***.589.409-**
DEBORA DE LIMA	***.625.569-**
DEBORA FERNANDES DA SILVA	***.571.519-**
DEBORA MARGARETE SOUZA MENEZES DO NASCIMENTO	***.252.975-**
DEISE MAINARDES BAYER MONTEIRO	***.880.349-**
DELAIR DE FATIMA GARCES	***.053.679-**
DELAIR DE FATIMA LOPES	***.466.849-**
DELFIN ANTONIO DE MEDEIROS	***.578.079-**
DEMERSON LUIZ RIBAS	***.136.369-**



## MUNICÍPIO DE TELÊMACO BORBA ESTADO DO PARANÁ

### PODER EXECUTIVO

DENAIR DA SILVA BORGES	***.517.219-**
DENI WALTER GIBSON	***.218.309-**
DENISE CARVALHO DOS SANTOS	***.144.969-**
DENISE CORREIA MIRANDA	***.242.659-**
DENISE DE ALMEIDA	***.443.469-**
DENISE DINIZ	***.111.489-**
DENISE PETINI PIOVESAN	***.074.669-**
DEUCILIA MARQUES CORREA	***.936.559-**
DIAIR REBONATO BONA	***.880.989-**
DICESAR AUGUSTO DA CONCEICAO	***.692.599-**
DILCEIA APARECIDA DA SILVA HAIDUK	***.653.189-**
DILCEIA APARECIDA FERREIRA	***.055.849-**
DILCELENE DOS SANTOS VANJURA	***.403.409-**
DILENE FESTA PEREIRA DE OLIVEIRA	***.404.459-**
DIMARI MARIA DA SILVA	***.018.649-**
DIMERSON STARLEI STORBEM	***.273.759-**
DINARTE DE LIMA COELHO	***.958.499-**
DINI DE SOUZA	***.072.869-**
DINO DEMETERKO	***.698.909-**
DIONA DARC DE PAULA DIAS	***.985.479-**
DIONES JOSE DOS SANTOS	***.896.709-**
DIONETE PRESTES BUENO	***.916.489-**
DIRCE REIS DE ANDRADE	***.603.809-**
DIRCELEI DE ARAUJO CUNHA CAMPOS	***.265.059-**
DIRLENE FREITAS SILVA DOS SANTOS	***.098.649-**



## MUNICÍPIO DE TELÊMACO BORBA ESTADO DO PARANÁ

### PODER EXECUTIVO

DIVONEI LEMES	***.821.599-**
DIVONZIR ANTONIO MARCONDES	***.334.939-**
DIVONZIR RODRIGUES DIAS	***.785.629-**
DOMINGOS KREMER	***.208.779-**
DONIZETI BATISTA DOS SANTOS	***.884.119-**
DORCAS CORTEZ DA SILVA	***.481.139-**
DOUGLAS DE ALMEIDA	***.929.769-**
DOUGLAS DE OLIVEIRA MAINARDES	***.007.159-**
DOUGLAS TUCZYNSKI DE OLIVEIRA TAVARES	***.841.189-**
DULCILENE MARIA DA SILVA	***.942.709-**
ECLEVERSON BENTO MACHADO	***.875.679-**
EDEMAR PAULO DA SILVA	***.794.249-**
EDICLEIA APARECIDA DOS SANTOS	***.911.799-**
EDILAINE FRANCINE MACHADO	***.046.729-**
EDILENE NASCIMENTO DA ROSA	***.682.629-**
EDILSON JOSE RODRIGUES	***.989.709-**
EDINA BARROS RIBAS PAIANO FONTOURA	***.052.179-**
EDINA DE CAMPOS LOBO	***.564.519-**
EDINA DE JESUS KOLCZ	***.237.829-**
EDINA FRANCISCA ALVES DOS SANTOS	***.595.089-**
EDINEIA MENDES DE ARRUDA	***.546.569-**
EDINO JOSE FERREIRA	***.826.329-**
EDIVANE OBEREK	***.772.339-**
EDNA REGINA GALVAO FLORINDO	***.033.219-**
EDNEIA GOMES MORAES DE ALMEIDA	***.405.119-**



## MUNICÍPIO DE TELÊMACO BORBA ESTADO DO PARANÁ

### PODER EXECUTIVO

EDNEUZA COSTA MENDES	***.139.369-**
EDSON DE OLIVEIRA E SILVA	***.094.319-**
EDSON NAEL BRASIL MENDES	***.149.909-**
EDSON SOLEK	***.481.199-**
EDUARDO ALEXANDRE BASTIANI DE ARAUJO	***.934.989-**
EDUARDO HERBERT LAGOS BONA	***.632.089-**
ELAINE APARECIDA BRANCO DE LIMA	***.253.569-**
ELAINE CRISTINA BENTO VIEIRA	***.310.019-**
ELAINE CRISTINA DOMINGUES	***.054.319-**
ELAINE DE FATIMA ANTUNES DE PAULA	***.450.679-**
ELAINE FARIAS DE OLIVEIRA	***.127.189-**
ELCIO ELON GOLTZ	***.443.529-**
ELCIO KESCZKO	***.140.569-**
ELCIO RODRIGUES DA SILVA	***.168.309-**
ELENARA WERNESBACH SOARES LERO	***.491.429-**
ELENICE APARECIDA SINCOSKI DE OLIVEIRA	***.955.419-**
ELEODEGAR MENDES DA LUZ	***.055.359-**
ELESSANDRO RODRIGUES DA SILVA	***.450.799-**
ELI ALEXANDRE NARDIN	***.598.269-**
ELI MARIA SCHARAIBER	***.906.579-**
ELIABE KRETESCHANAN	***.534.049-**
ELIANA MARCIA DE OLIVEIRA DE SOUZA	***.637.159-**
ELIANE APARECIDA BARBOSA DE MEDEIROS	***.343.169-**
ELIANE APARECIDA RODRIGUES	***.931.889-**
ELIANE BERNADETH LOPES RONOSKI	***.865.119-**



## MUNICÍPIO DE TELÊMACO BORBA ESTADO DO PARANÁ

### PODER EXECUTIVO

ELIANE DE CARVALHO COSTA	***.275.758-**
ELIANE FERREIRA DA SILVA	***.605.028-**
ELIANE KOVALSKI DE ANHAIA	***.339.239-**
ELIANE MONTEIRO DOS SANTOS	***.555.509-**
ELIANE PUCIENIK	***.795.779-**
ELIANE SOUZA DE OLIVEIRA	***.447.589-**
ELIAS ANTONIO DA SILVA	***.336.279-**
ELIDA MARIA ROSA DA SILVA	***.992.909-**
ELIEL DE SOUZA BARBOSA	***.137.829-**
ELIEL PRESTES	***.434.859-**
ELIEL TOMAZ DE MIRANDA	***.585.749-**
ELIENAI BORGES MELO	***.727.409-**
ELIESER COSTA DE MEIRA	***.326.589-**
ELIETE BUENO DA SILVA	***.749.039-**
ELIETE RODRIGUES SANTIAGO	***.483.269-**
ELIEZER PRESTES	***.705.089-**
ELINEI MAGALHAES DE SOUZA	***.130.597-**
ELIS REGINA CAMARGO MAZZO	***.268.509-**
ELISABETH DE ANDRADE MARTINS	***.221.559-**
ELISANGELA APARECIDA BARBOSA	***.803.349-**
ELISANGELA BRAZ MEDEIROS	***.671.079-**
ELISANGELA DA SILVA GODOY	***.503.419-**
ELISANGELA LAGOS	***.116.859-**
ELIZABETE DE SOUZA SILVA	***.881.989-**
ELIZABETE GONCALVES BORGES	***.209.489-**





## MUNICÍPIO DE TELÊMACO BORBA ESTADO DO PARANÁ

### PODER EXECUTIVO

ELIZABETH DE OLIVEIRA	***.988.769-**
ELIZABETH JESUS GRANATER FARIA YAEDU	***.618.409-**
ELIZETH KAHL DE ALMEIDA	***.864.439-**
ELMA GIANE ASSUEIRO CARNEIRO	***.053.789-**
ELOINA ANTUNES TEIXEIRA	***.451.109-**
ELOIR MOREIRA	***.532.049-**
ELOIR TABORDA VIDAL	***.892.919-**
ELSA APARECIDA FELIPE CAMARGO	***.395.339-**
ELZA TABORDA VIDAL MARCONDES	***.506.819-**
ELZI ANTONIA FERNANDES DOS SANTOS	***.835.960-**
EMANUEL VITOR CARNEIRO	***.133.449-**
EMERSON DA SILVA ROCHA	***.214.449-**
ENES DE ASSIS PEREIRA	***.666.569-**
ERICLEIA DO ROCIO ARAUJO MIRANDA	***.302.809-**
ERONI APARECIDA CARNEIRO CIONEK	***.009.639-**
ERONICE MOREIRA LEMES	***.909.949-**
EROS DANILO ARAUJO	***.606.869-**
ESPÓLIO DE MARCIO TADEU DE LUCA PUCCI	***.566.579-**
ESPOLIO DE MIGUEL GOMES DA SILVA	***.825.099-**
ESPOLIO FATIMA APARECIDA DO PRADO OLIVEIRA	***.231.779-**
ESTELA GOMES DA SILVA	***.536.099-**
ESTER ANTUNES DE SOUZA RIBEIRO	***.245.549-**
ESTER BARBOSA SIQUEIRA	***.755.139-**
ETIENNE DE MORAIS TEIXEIRA	***.688.919-**
EUCLIDES SEBASTIAO BUENO	***.673.529-**



## MUNICÍPIO DE TELÊMACO BORBA ESTADO DO PARANÁ

### PODER EXECUTIVO

EUDES CARNEIRO	***.099.189-**
EUNI MENDES SANTIAGO VIEIRA	***.772.749-**
EUNIRA PRESTES LOPES	***.165.669-**
EURICO JOSE DOS SANTOS	***.974.119-**
EUSA MARILDA VILAS BOAS	***.267.209-**
EVA DE JESUS MIRANDA MEDEIROS	***.258.749-**
EVELLYN CASTRO RAMOS	***.959.399-**
EVERTON FERNANDO SOARES	***.988.869-**
EVERY BARBOSA LOBO	***.670.919-**
EWELYN FERNANDES DE SOUZA RIBINSKI	***.679.339-**
EZEQUIEL LIGOSKI BETIM	***.289.209-**
EZIQUEL ALVES CORREIA	***.230.299-**
EZIQUEL PIRES PEREIRA	***.345.579-**
FABIANA BUENO DOS SANTOS	***.053.889-**
FABIO ODIR OLIVEIRA DE PAULA	***.681.279-**
FABIO OSCAR MARTINS	***.824.379-**
FABIO ROCHA RAMOS	***.834.429-**
FABIO ROGERIO RODRIGUES LEOCATES MORAES	***.015.721-**
FABRIZIO ALVES PRESTES	***.897.199-**
FATIMA APARECIDA LIMA ALVES	***.216.619-**
FATIMA DE JESUS GUIMARAES	***.482.259-**
FATIMA DE PETRIZ	***.507.289-**
FERNANDA APARECIDA PRACHUN PIMENTEL	***.080.269-**
FERNANDA DE QUADROS PEDROSO	***.278.929-**
FERNANDA GOMES DA SILVA	***.925.129-**



## MUNICÍPIO DE TELÊMACO BORBA ESTADO DO PARANÁ

### PODER EXECUTIVO

FERNANDO CEZAR DE PAULA	***.427.279-**
FERNANDO GABRIEL DE OLIVEIRA	***.996.669-**
FERNANDO JOSE DOS SANTOS	***.451.589-**
FLAVIA NUNES FLORES SEYFRIED	***.974.419-**
FLAVIA SOARES LIMA TEIXEIRA	***.781.149-**
FLAVIO FLORES JUNIOR	***.283.469-**
FRANCIELI SANTOS MARQUES	***.476.969-**
FRANCIELLI BRANDAO DOS SANTOS AQUINO	***.420.619-**
FRANCISCO BAHENA	***.685.509-**
FRANCISCO FERNANDES DE MIRANDA	***.560.069-**
FRANCISCO JOALMIR PUCCI	***.054.879-**
FRANCISCO LUIZ DE QUADROS	***.827.209-**
FRANCISCO MITSUO MORITA	***.793.748-**
FRANCISCO RODRIGUES	***.487.849-**
FRANCYELLE SAMPAIO	***.847.989-**
GABRIEL ADRIANO CAMARGO MACHADO	***.566.229-**
GABRIEL UBIRATAN MIRANDA	***.410.629-**
GABRIELA CHIMITHE BRUNO	***.169.359-**
GENI PUPO DE GOUVEIA CARNEIRO	***.277.249-**
GENTIL DE CAMPOS	***.903.909-**
GENTIL DOMINGUES	***.842.369-**
GEOVANA APARECIDA PEREIRA	***.005.349-**
GERALDA DA SILVA ALVES	***.236.809-**
GERIEL ALBERGONI	***.589.639-**
GERSON ALVES CORREIA	***.339.849-**



## MUNICÍPIO DE TELÊMACO BORBA ESTADO DO PARANÁ

### PODER EXECUTIVO

GERSON GUIMARAES KOLLER	***.269.159-**
GILBERTO GOMES SOARES JUNIOR	***.803.538-**
GILBERTO LEAL	***.962.539-**
GILBERTO STREMEL	***.243.259-**
GILBERTO STREMEL JUNIOR	***.765.509-**
GILDA MARIA DE PAULA	***.997.819-**
GILMAR DE JESUS JOSE	***.325.689-**
GILMAR DE PAULA AIRES	***.299.289-**
GILMAR PEREIRA DOS SANTOS	***.941.919-**
GILSON SARAIVA	***.818.069-**
GIOVANA DE FATIMA OLIVEIRA DA SILVA	***.136.399-**
GIOVANE ROSA	***.982.059-**
GISELE BARBOSA	***.603.889-**
GISELE CRISTINA DE MATTOS	***.522.799-**
GISELE CRISTYANE DA SILVA	***.963.379-**
GISELLE APARECIDA OLIVEIRA	***.690.659-**
GISLAINE APARECIDA FERREIRA GOGOLA	***.479.429-**
GISLENE APARECIDA PEREIRA	***.540.019-**
GIZELE DE OLIVEIRA RIBEIRO	***.785.209-**
GLACI BUENO DE CAMARGO	***.520.669-**
GLAUCO ERNANI FERREIRA	***.732.259-**
GLEIDIANE WENCESLAU CORREA	***.502.689-**
GLEISON DANIEL DE PAULA ANTONIASSI	***.572.849-**
GRACIELA FILOMENA SANCHEZ RODRIGUEZ	***.546.309-**
GRACIELA PEREIRA DA LUZ	***.531.169-**



## MUNICÍPIO DE TELÊMACO BORBA ESTADO DO PARANÁ

### PODER EXECUTIVO

GRACILIANA DE OLIVEIRA FERREIRA MACHADO	***.144.119-**
GUARACY DEA	***.691.939-**
GUILHERME AUGUSTO BUSS TUPICH	***.368.299-**
GUILHERME NOVOCHADLO DE MOURA JORGE	***.990.979-**
HAMILTON APARECIDO MACHADO JUNIOR	***.425.459-**
HEBER ADRIEL DINIZ	***.507.979-**
HEDNA TORRES RIBEIRO SERREN	***.131.159-**
HELENA PEREIRA	***.629.009-**
HELGA ENGEL	***.250.429-**
HELGA SUTIL GONCALVES	***.992.349-**
HELIO IVAN LASCOSKI	***.015.959-**
HELTON EUGENIO DE CAMARGO	***.435.469-**
HERLON CESAR GIMENEZ	***.656.859-**
HERMES VIEIRA DA ROSA	***.691.009-**
HILDO PEREIRA	***.881.609-**
HILGO SALUSTIANO RODRIGUES	***.967.639-**
HOSANA BUENO NASCIMENTO	***.606.439-**
HYCARO RAMON ANDRETTI	***.247.609-**
IAMARA MACHADO BAHRI	***.705.209-**
IANI DE JESUS RODRIGUES GOES	***.936.009-**
IARA BOTOGOSQUE MATTAR	***.386.709-**
IARA CAMPOS SILVA	***.014.809-**
IDEVER TEREZINHA LACERDA	***.193.509-**
IEDA CARDOSO REIS	***.831.949-**
ILSON VIANA PINHEIRO	***.330.809-**



## MUNICÍPIO DE TELÊMACO BORBA ESTADO DO PARANÁ

### PODER EXECUTIVO

ILZA DOS SANTOS OLIVEIRA	***.260.819-**
INDIANARA MOREIRA CAMARGO	***.786.019-**
INERINDA ROSA DE MELO	***.108.669-**
IRACEMA RODRIGUES DOS SANTOS	***.435.529-**
IRANI ROSALINA FERREIRA MACHADO	***.076.810-**
IRENE BARTENSKI DAMASCENA	***.334.549-**
IRENE DE FATIMA MEDEIROS DA SILVA	***.657.719-**
IRIALDE MARIA MARTINS	***.063.389-**
IRONETE LIMA SCHNEIDER	***.972.029-**
ISABEL CARVALHO	***.299.149-**
ISABEL CRISTINA FORNAZARI	***.269.579-**
ISABEL SILVEIRA DA SILVA	***.095.529-**
ISABELA MARILUZ STORITHONT MUDRI	***.159.809-**
ISABELA PRUDILIK SIQUEIRA	***.103.609-**
ISABELLA COSTA DE MELLO	***.715.189-**
ISOLETE LACERDA	***.398.679-**
ISRAEL MERCER	***.013.889-**
IVANA DE CASSIA MACHADO	***.051.739-**
IVANIR MAIA DA SILVA	***.239.609-**
IVANIR SEBASTIAO GONCALVES	***.126.279-**
IVETE DE LOURDES PEREIRA	***.521.039-**
IVONE ALVES DE LIMA	***.135.909-**
IVONE CARNEIRO VIANA	***.813.359-**
IVONE DANILOW	***.467.819-**
IVONE DE FATIMA SANTOS	***.290.329-**



## MUNICÍPIO DE TELÊMACO BORBA ESTADO DO PARANÁ

### PODER EXECUTIVO

IVONETE APARECIDA DA SILVA OTAVIANO	***.023.349-**
IVONETE APARECIDA DOS SANTOS	***.554.469-**
IVONETE APARECIDA FERREIRA	***.673.009-**
IVONETE DE FATIMA ASSUNÇÃO DO NASCIMENTO	***.521.389-**
IVONETE DOS SANTOS ROCHA	***.703.629-**
IZABEL DE MELO LESSEI	***.177.339-**
IZABELLA KARININY COSTA DE PAULA	***.404.629-**
IZAIRA APARECIDA DE OLIVEIRA	***.236.719-**
JACIR SOARES DOS SANTOS	***.923.349-**
JACIRA DE LOURDES DA SILVA	***.035.389-**
JACKSON LUIS ALVES CORREIA	***.505.059-**
JACKSON MOISES RODRIGUES	***.584.439-**
JACQUELINE APARECIDA VIANA DA SILVA	***.932.589-**
JACQUELINE CONCEICAO CORREIA	***.116.389-**
JACYR FERREIRA	***.903.509-**
JAELY MARIA LAGOS DE SOUZA	***.115.459-**
JAIME FERREIRA DE SOUZA	***.875.079-**
JAIR APARECIDO FERREIRA	***.884.979-**
JAIR CASTURINO BUENO	***.795.649-**
JAIR DOS SANTOS	***.565.439-**
JAIR OBEREK	***.646.199-**
JAIR OLIVEIRA	***.659.709-**
JAIR TORRES DE LIMA	***.923.929-**
JALDA DE JESUS ANTUNES	***.867.159-**
JALES NOGA DE QUEIROZ	***.056.478-**



## MUNICÍPIO DE TELÊMACO BORBA ESTADO DO PARANÁ

### PODER EXECUTIVO

JAMIL ALVES FERREIRA	***.640.159-**
JANAINA DE OLIVEIRA SANTOS	***.748.519-**
JANAINE REZENDE BISCAIA DE OLIVEIRA	***.768.699-**
JANE ERENILDA DE SOUZA	***.830.649-**
JANE MARI DORIA	***.223.969-**
JANETE APARECIDA MERCER CAMARGO	***.032.969-**
JANETE CRISTINA PEREIRA DA SILVA	***.588.599-**
JAQUELINE ECKERMANN	***.584.999-**
JAQUELINE VIANA PONTES	***.060.079-**
JEAN CARLOS GOMES	***.069.079-**
JEAN SAMPAIO	***.723.009-**
JEDIELSON RODRIGUES OLIVEIRA	***.821.373-**
JEFFERSON RONCHI	***.677.169-**
JENNIFER DAYANE MATTOS DOS SANTOS	***.881.779-**
JESSICA DAVIDOSKI DA CRUZ	***.780.169-**
JESSICA HELEN BOTURI	***.999.619-**
JEVERSON ALVES DELFINO	***.995.469-**
JIMES ROBERTA DA SILVA	***.458.319-**
JOANA MARIA XAVIER DA SILVA	***.726.199-**
JOANITO MOREIRA BUENO	***.427.059-**
JOAO ADEMIR DE MELLO	***.394.279-**
JOAO ALFREDO TIBURCIO NETTO	***.509.298-**
JOAO ALVES CARDOSO	***.512.009-**
JOAO BRANCHER JUNIOR	***.960.809-**
JOAO CAMARGO	***.857.579-**





## MUNICÍPIO DE TELÊMACO BORBA ESTADO DO PARANÁ

### PODER EXECUTIVO

JOAO CASTURINO RODRIGUES	***.457.359-**
JOAO DIAS PRESTES	***.144.359-**
JOÃO HENRIQUE KROLL	***.460.839-**
JOAO LUIZ DE SOUZA	***.461.389-**
JOAO MARCOS DE OLIVEIRA	***.816.869-**
JOAO MARIA BUENO	***.141.709-**
JOAO MARIA DE SOUZA	***.510.609-**
JOAO MARIA NOGA	***.578.109-**
JOAO MARIA PEDROSO	***.702.739-**
JOAO MARIA TALEVI	***.922.819-**
JOAO NATAL RODRIGUES BETIM	***.998.359-**
JOAO RONALDO RAFAEL	***.378.089-**
JOAO SILVESTRE RIBEIRO	***.240.279-**
JOAQUIM ALVES	***.629.879-**
JOAQUIM FRANCISCO DE ALMEIDA	***.922.309-**
JOAQUIM NATALINO LOPES	***.585.059-**
JOAQUIM PINHEIRO DE SOUZA	***.810.819-**
JOEL LACERDA	***.678.009-**
JOEL RIBEIRO DOS SANTOS	***.852.879-**
JOEL ROZA RIBAS	***.050.229-**
JOEL ZITO MEDEIROS LEAL	***.504.559-**
JOELI DIAS DO PRADO	***.630.549-**
JOELI TATIANE DE SA	***.952.469-**
JOELMA APARECIDA MATSEN	***.239.669-**
JOELMA DA APARECIDA RAMOS PEREIRA	***.197.439-**



## MUNICÍPIO DE TELÊMACO BORBA ESTADO DO PARANÁ

### PODER EXECUTIVO

JOICELINA DE OLIVEIRA	***.057.889-**
JORGE ALMIR PEDROSO	***.806.649-**
JORGE CARDOSO JUNIOR	***.726.669-**
JORGE LUIZ DA SILVA	***.850.169-**
JORGE QUIRINO GARCIA	***.825.179-**
JORGE SANCHES RODRIGUES	***.680.079-**
JORGEA PEREIRA STELMANN BONISSON	***.353.537-**
JOSANE FATIMA DE ALMEIDA ANDRADE MELO	***.205.109-**
JOSE AIR MARTINS	***.355.839-**
JOSE ALTAMIRO RAMOS	***.876.109-**
JOSE AMILTON BUENO DE CAMARGO	***.507.459-**
JOSE AMILTON SENE	***.620.289-**
JOSE ANTONIO DA CRUZ	***.880.439-**
JOSE ARLINDO DE GOES	***.577.729-**
JOSE BATISTA LOBATO	***.340.239-**
JOSE BUENO PALUSKI	***.340.479-**
JOSE CARLOS BUENO	***.658.549-**
JOSE CARLOS MEDEIROS	***.635.289-**
JOSE CARLOS SANTOS	***.507.009-**
JOSE CARLOS VALENTIM DOS SANTOS	***.370.598-**
JOSE CARLOS VELLA	***.198.219-**
JOSE CARNEIRO DE MARINS	***.657.609-**
JOSE CASTORINO RAMOS	***.435.451-**
JOSE CASTURINO LOPES	***.962.089-**
JOSE COIMBRA DE GODOI	***.971.799-**



## MUNICÍPIO DE TELÊMACO BORBA ESTADO DO PARANÁ

### PODER EXECUTIVO

JOSE EDSON MATIAS	***.401.189-**
JOSE ELOIR SCHAMBAKLER	***.678.519-**
JOSE FABRICIO DE OLIVEIRA	***.350.239-**
JOSE FAGUNDES DOS SANTOS	***.549.229-**
JOSE FERNANDO TAVARES	***.474.538-**
JOSE GONCALVES DE MELLO	***.636.639-**
JOSE INOEL DOS SANTOS	***.795.309-**
JOSE LEONIR MENDES	***.137.689-**
JOSE MANOEL DE MELO	***.202.149-**
JOSE MARCOS DE SOUZA	***.223.449-**
JOSE MARIA BUENO	***.213.699-**
JOSE MARIA GODOY	***.109.169-**
JOSE MATEUS DOS SANTOS	***.225.909-**
JOSE MAURICIO DO VALE	***.809.009-**
JOSE MENDES MACHADO	***.494.789-**
JOSE NOIR DE OLIVEIRA	***.725.289-**
JOSE NORBERTO BATISTA	***.254.349-**
JOSE ODEMAR LOPES	***.338.689-**
JOSE ORTIZ	***.687.929-**
JOSE OSIRES RODRIGUES	***.049.309-**
JOSE PEDRO GONCALVES	***.532.939-**
JOSE REINALDO ANTUNES CARNEIRO	***.630.019-**
JOSE ROBERTO REIS	***.615.869-**
JOSE ROSNEY PRESTES	***.838.749-**
JOSE RUBENS BARBOSA DE LIMA	***.766.691-**



## MUNICÍPIO DE TELÊMACO BORBA ESTADO DO PARANÁ

### PODER EXECUTIVO

JOSE SALVIANO SOARES DA SILVA	***.067.609-**
JOSE VICENTE DOS SANTOS	***.684.909-**
JOSEMAR APARECIDO FERNANDES	***.026.849-**
JOSEMARA MATOS	***.569.309-**
JOSIANE APARECIDA DOS SANTOS ECKERMANN	***.082.419-**
JOSIANE DE JESUS PRADO DE SA	***.228.279-**
JOSIANE DE JESUS RODRIGUES	***.602.279-**
JOSIANE HAUAS	***.009.899-**
JOSIANE PEREIRA	***.552.519-**
JOSIANE SOUZA VIDAL	***.663.419-**
JOSILENE MACIEL TEIXEIRA BUENO	***.721.549-**
JOSLAINE ARRUDA DOS SANTOS	***.566.879-**
JOSLAINE FABIANY BALDO MARESTONI	***.359.329-**
JOSUE PEDROSO DE CAMPOS	***.485.849-**
JOYCE DO ROCIO VANAT RAMOS	***.247.439-**
JUAN LISANDRO SALDIVAR NETO	***.766.249-**
JUAREZ OLIVEIRA DE ALMEIDA	***.532.509-**
JUCEIA APARECIDA PONTES DA S SINCKIEWICZ	***.893.859-**
JUCELIA CARVALHO	***.009.769-**
JUCIMARA GUIMARAES BARBOSA DOS SANTOS	***.061.809-**
JUCIMARA SANTOS FIGUEIREDO	***.385.079-**
JULIANA APARECIDA DE OLIVEIRA	***.813.399-**
JULIANA CAMARGO DE ALMEIDA	***.346.379-**
JULIANA CASTORINA GONCALVES	***.646.329-**
JULIANA DE FATIMA FORTES SILVA	***.730.059-**



## MUNICÍPIO DE TELÊMACO BORBA ESTADO DO PARANÁ

### PODER EXECUTIVO

JULIANA MARTINS QUEIROZ	***.259.849-**
JULIANA MESQUITA RIBEIRO	***.681.469-**
JULIANA PAULA DE OLIVEIRA	***.147.899-**
JULIANA SILVA CASTRO	***.553.929-**
JULIANA TAQUES CARNEIRO	***.364.869-**
JULIANE APARECIDA DOS SANTOS VIEIRA	***.522.979-**
JULIANNE LARISSA GUIDES DA SILVA PEREIRA	***.037.489-**
JULIANO DA SILVA SCHNEIDER	***.308.589-**
JULIANO RIBEIRO DE PAULA	***.312.059-**
JULIMAR NEVES CARNEIRO	***.714.999-**
JULIO CHICALESKI	***.782.379-**
JULITA DA SILVA FRANCA	***.711.389-**
JULLY KARLA BUSS	***.430.039-**
JURACI FAGUNDES DOS SANTOS	***.015.739-**
JURANDIR GONCALVES PONTES	***.126.929-**
JUSSANA ALVAREZ BARBOSA	***.657.389-**
JUSSARA APARECIDA SANTOS	***.944.869-**
JUSSARA BENK	***.244.729-**
JUSSARA PEREIRA DA COSTA	***.829.129-**
JUSSEMAR LUIZ RAMOS	***.725.709-**
KARINA CAMARGO COSTA	***.142.949-**
KARINA PEREIRA	***.431.589-**
KARINA YOKO FUJITA	***.046.039-**
KARINE CAMARGO KICHLEWSKI	***.904.109-**
KARLA BARBOSA DE SOUZA	***.175.329-**



## MUNICÍPIO DE TELÊMACO BORBA ESTADO DO PARANÁ

### PODER EXECUTIVO

KARLA CHRISTIANE DA SILVA DOS SANTOS	***.736.009-**
KARLA MAYARA BUENO FERREIRA	***.450.949-**
KARLA ROSANA KRIEGER DOS SANTOS	***.483.729-**
KATIA SIMONE DA SILVA FIGUEREDO	***.211.699-**
KATYA LITCY SCHMIDKE	***.567.759-**
KATYELLEN BORGOGNONI	***.407.279-**
KEILA CRISTINA DOS SANTOS	***.217.179-**
KETLIN THAISE PEREIRA BUENO RODRIGUES	***.257.259-**
LARISSA DE CARVALHO FREDERICO	***.067.959-**
LAUDELINO DE MOURA JORGE FILHO	***.222.119-**
LAUDEMIR APARECIDO GONCALVES	***.508.659-**
LAUIR FERREIRA	***.099.349-**
LAURI VIEIRA DA ROSA	***.251.519-**
LAURICEIA FERNANDES RODRIGUES PENDIUK	***.004.189-**
LAURITO DOS SANTOS	***.656.809-**
LEANDRO BISCAIA DE OLIVEIRA	***.285.849-**
LEANDRO DOS SANTOS SALLES	***.876.659-**
LEANDRO GONCALVES DE OLIVEIRA	***.918.489-**
LEDA TERRA DE PAULA	***.818.659-**
LENI YANKE RIBEIRO IAROZ	***.361.589-**
LENIR DA APARECIDA SUTIL BUENO	***.942.239-**
LENIR DA SILVA NUNES	***.285.599-**
LENIR DE FATIMA BUENO	***.042.329-**
LENIR DE LOURDES OLIVEIRA NOCERA	***.244.139-**
LENIR SILVEIRA DO AMARAL	***.987.689-**



## MUNICÍPIO DE TELÊMACO BORBA ESTADO DO PARANÁ

### PODER EXECUTIVO

LENIRA SANTOS DE OLIVEIRA	***.924.189-**
LENITA DE JESUS TALEVI	***.172.569-**
LENON HENRIQUE BOBEKI SILVA	***.541.879-**
LEONCIO DE SOUZA	***.471.919-**
LEONI SOUZA DE MELO	***.273.149-**
LEONILDA APARECIDA CORREIA	***.089.609-**
LEONILDA IZABEL MAIA PRUDILIK	***.625.579-**
LEONY FERREIRA	***.943.179-**
LEOZIR DE FATIMA DOS ANJOS	***.892.849-**
LETICIA FONTOURA	***.698.819-**
LETICIA HARIZON DA ROSA	***.493.239-**
LETICIA NADAL FOLTRAN MOREIRA	***.478.279-**
LEUZENIR APARECIDA FERREIRA DE LIMA	***.622.899-**
LEVI RODRIGUES	***.993.178-**
LEVIR JOSE DA LUZ	***.192.809-**
LIANGE DE CARVALHO MIALARET	***.647.709-**
LICINIO DE OLIVEIRA	***.333.899-**
LIDIANE PEREIRA	***.444.619-**
LIDIANE REGINA GOES	***.150.318-**
LIDIANE TRINDADE GUERREIRO DIGANELO	***.077.778-**
LIDINE BUENO JUNIOR	***.136.389-**
LIGIA OLIMPIO DE OLIVEIRA RODRIGUES	***.866.329-**
LILIAMAR SANTOS	***.000.549-**
LILIAN EVANICE RIBEIRO	***.228.419-**
LILIAN GISELE MEDEIROS SIQUEIRA	***.890.889-**



## MUNICÍPIO DE TELÊMACO BORBA ESTADO DO PARANÁ

### PODER EXECUTIVO

LILIANE ALVES DE GODOI	***.515.739-**
LILIANE FRANCISCA WILCZEK	***.066.259-**
LILIANE RIBEIRO	***.899.979-**
LINDAMIR DE FATIMA COSTA	***.286.289-**
LINDANIR DE ALMEIDA ARCANJO	***.553.209-**
LINDASIR PEREIRA LIMA	***.256.809-**
LISA ANDREA ROMAO	***.216.409-**
LISSANDRA SCHOEMBERGER LIMA	***.629.619-**
LIZETE DA LUZ LACERDA	***.240.089-**
LOIDY APARECIDA CHUDRIK	***.067.209-**
LORENA TABORDA BONFIM	***.318.099-**
LOUISE ALESSANDRA ROSA	***.429.839-**
LOURDES HEITKOETTER ANTUNES	***.219.099-**
LOURIVAL CORDEIRO FERREIRA	***.506.969-**
LOURIVAL FAUCZ FILHO	***.982.799-**
LOURIVAL MARTINS DE LIMA	***.182.449-**
LOURIVAL MOREIRA BUENO	***.857.109-**
LOZENETE GOMES DA SILVA FRESK	***.918.239-**
LUCELENE DE ALMEIDA SILVA	***.695.509-**
LUCELI PRESTES	***.749.059-**
LUCELIA MARIA DA SILVA EVANGELISTA	***.122.019-**
LUCELIA TERESINHA FERREIRA DA SILVA	***.044.069-**
LUCENEIDE DE ALMEIDA	***.404.569-**
LUCIA REGINA DELGADO	***.213.209-**
LUCIANA MARIA MESQUITA DOS SANTOS	***.772.689-**





## MUNICÍPIO DE TELÊMACO BORBA ESTADO DO PARANÁ

### PODER EXECUTIVO

LUCIANE DE FATIMA DA SILVA	***.726.069-**
LUCIANE DOS SANTOS	***.965.699-**
LUCIANE PEREIRA MARTINS	***.473.879-**
LUCIANO DE JESUS CAMARGO	***.604.889-**
LUCIANO SANTOS	***.154.909-**
LUCILA PESTUM STRUJAK	***.248.639-**
LUCIMAR FERNANDES OLIVEIRA CARVALHO	***.379.179-**
LUCIMARA APARECIDA DA SILVA NUNES	***.768.939-**
LUCIMARA APARECIDA PINHEIRO DA SILVA	***.428.509-**
LUCIMARA DA SILVA ALVES	***.978.019-**
LUCIMARA DE JESUS NEVES	***.215.909-**
LUCIMARE OCHETSKI DE QUEIROZ	***.209.449-**
LUCIO RICARDO SOLAK	***.726.609-**
LUCIRENE MARQUES PAZE	***.911.060-**
LUDOVICO SVIECH SOBRINHO	***.384.859-**
LUIS ALESSANDRO VIEIRA	***.313.769-**
LUIS APARECIDO RAIMUNDO	***.253.559-**
LUIS CARLOS SCHEREIBER	***.731.199-**
LUIZ ADRIANO MARCOSKI	***.234.999-**
LUIZ ALBERTO DA SILVA	***.429.769-**
LUIZ ANTONIO BARBOSA	***.511.209-**
LUIZ ANTONIO MACHADO	***.601.609-**
LUIZ ARTUR DE SOUZA	***.271.838-**
LUIZ CARLOS BARBOSA	***.823.419-**
LUIZ CARLOS DA COSTA	***.773.109-**



## MUNICÍPIO DE TELÊMACO BORBA ESTADO DO PARANÁ

### PODER EXECUTIVO

LUIZ CARLOS GIBSON	***.665.519-**
LUIZ CARLOS HUCHAK	***.098.389-**
LUIZ CARLOS MACHADO JUNIOR	***.607.739-**
LUIZ CARLOS PINHEIRO	***.718.479-**
LUIZ CARLOS SALGADO JUNIOR	***.798.329-**
LUIZ CARLOS VARGAS	***.475.839-**
LUIZ CESAR ROBERTO COSTA	***.843.079-**
LUIZ CEZAR GOMES DA SILVA	***.214.299-**
LUIZ EVALDO PEDROSO	***.243.219-**
LUIZ FELIPE FEITOZA LOYOLA	***.934.899-**
LUIZ FERNANDO DA SILVA	***.264.619-**
LUIZ FERNANDO RIBAS	***.355.089-**
LUIZ LEITE DE OLIVEIRA	***.916.149-**
LUIZ ROSA DOS SANTOS	***.649.009-**
LUIZ SALES	***.440.409-**
LUZIA COSTA RODRIGUES	***.699.999-**
MAGNO JOSE DOS SANTOS	***.406.349-**
MAICON ROGER LIMA	***.861.648-**
MAIKON BORGES BEMBEM	***.267.979-**
MAIKON TEIXEIRA	***.507.019-**
MAILDE DE FATIMA DA SILVA	***.298.419-**
MAIRON LUIS RIBEIRO	***.063.059-**
MANOEL FOGACA DE SOUZA	***.406.228-**
MANOEL IVANIR FLORO DA SILVA	***.662.459-**
MANOEL JORGE DA SILVEIRA	***.920.749-**



## MUNICÍPIO DE TELÊMACO BORBA ESTADO DO PARANÁ

### PODER EXECUTIVO

MARA LUCIA CONOR FIGUEIREDO	***.091.549-**
MARA LUCIA DOS SANTOS	***.269.399-**
MARA RUTH DE CAMARGO MENDES BATISTA	***.432.779-**
MARA SILVIA DINIZ ROSA	***.157.439-**
MARCELA CRISTINA VERGILIO LIPORI	***.070.809-**
MARCELO BORDIGNON LOPES	***.252.589-**
MARCELO JOSE CORREIA	***.049.089-**
MARCIA ANTONIO DOS SANTOS	***.507.739-**
MARCIA APARECIDA PAULINO HORNUNG	***.206.719-**
MARCIA DE FATIMA DA SILVA	***.163.899-**
MARCIA GIULIA DO BONFIM	***.532.889-**
MARCIA KETY DE ALMEIDA	***.561.199-**
MARCIA PIRES	***.486.279-**
MARCIA REGINA ROCHA	***.539.999-**
MARCIO AUGUSTO GIL COPETTI	***.563.635-**
MARCIO LEANDRO DO NASCIMENTO ROSARIO	***.881.829-**
MARCIO LUIS ALVES DA SILVA	***.559.989-**
MARCIO ROBERTO LOPES DOS SANTOS	***.800.948-**
MARCIO RODRIGO DOS SANTOS	***.532.339-**
MARCO ANTONIO DE LARA	***.570.099-**
MARCO ANTONIO DE OLIVEIRA	***.726.699-**
MARCOS ALVES MACHADO	***.275.899-**
MARCOS BUGILA	***.764.349-**
MARCOS OVIDIO DE ALMEIDA CINTRA	***.560.764-**
MARCOS PAULO DE BRITO	***.473.619-**



## MUNICÍPIO DE TELÊMACO BORBA ESTADO DO PARANÁ

### PODER EXECUTIVO

MARCOS RODRIGUES DE ALMEIDA	***.021.999-**
MARCOS TEIXEIRA CARNEIRO	***.914.459-**
MARESSA CAROLINE QUEIROZ PIRES	***.501.379-**
MARGARETE JUSTUS	***.385.179-**
MARGARETH APARECIDA SIKORSKI DE CAMARGO	***.345.759-**
MARGARETH DE PAULA RIBEIRO ANDRADE	***.758.009-**
MARI CARMEN RIVERA CARRERA	***.819.549-**
MARIA ALICE YOKO SHIGUEMATSU	***.993.528-**
MARIA ALVES DE SOUZA	***.246.049-**
MARIA ANTONIA DO NASCIMENTO	***.560.718-**
MARIA APARECIDA DE MIRANDA	***.737.059-**
MARIA APARECIDA DE MIRANDA PEDROSO	***.715.579-**
MARIA APARECIDA DE SOUZA	***.232.829-**
MARIA APARECIDA DIAS DE SIQUEIRA	***.513.639-**
MARIA APARECIDA FERREIRA DE SOUZA	***.376.259-**
MARIA APARECIDA FRANCO DE M OLIVEIRA	***.658.099-**
MARIA APARECIDA MENDES AFFONSO	***.630.189-**
MARIA APARECIDA MENDES DA LUZ	***.572.689-**
MARIA APARECIDA RIBAS	***.968.639-**
MARIA BALBINA RAMOS	***.045.889-**
MARIA BATISTA DOS SANTOS	***.275.289-**
MARIA BENEDITA DE JESUS MARIANO	***.823.109-**
MARIA BERNADETE DOS SANTOS JORGE	***.668.489-**
MARIA BERNARDETE DUARTE GUEDES	***.343.509-**
MARIA CASTURINA BARBOSA	***.130.659-**



## MUNICÍPIO DE TELÊMACO BORBA ESTADO DO PARANÁ

### PODER EXECUTIVO

MARIA CRISTINA BRUGGE	***.582.229-**
MARIA CRISTINA KUHNEN LEAL	***.455.099-**
MARIA DA LUZ CAMARGO	***.056.509-**
MARIA DA LUZ GOES BUENO	***.384.029-**
MARIA DE FATIMA FERREIRA MONTEIRO	***.196.559-**
MARIA DE FATIMA PEREIRA DA ROCHA	***.019.239-**
MARIA DE FATIMA RODRIGUES DOS SANTOS	***.188.479-**
MARIA DE FATIMA ROSA	***.869.178-**
MARIA DE JESUS OLIVEIRA	***.669.349-**
MARIA DE LOURDES CORREIA	***.755.219-**
MARIA DE LOURDES DA SILVA	***.044.529-**
MARIA DE LOURDES DOS SANTOS	***.273.769-**
MARIA ELENA SEMBRASKI	***.137.889-**
MARIA EVANGELISTA MULLER	***.363.519-**
MARIA EZELINDA MENDES	***.140.519-**
MARIA GLORIA KWAS	***.509.729-**
MARIA HELENA HILARIO DE OLIVEIRA	***.281.849-**
MARIA HELENA MARIANO DE MARINS LESSI	***.571.309-**
MARIA HELENA MOREIRA	***.942.769-**
MARIA INES DE OLIVEIRA SANTOS	***.510.959-**
MARIA INES LUPEPSIW	***.346.769-**
MARIA INEZ DE MORAIS	***.877.089-**
MARIA INEZ RODRIGUES	***.892.109-**
MARIA IVONE DA CRUZ CARNEIRO	***.856.489-**
MARIA JACIRA AMARAL	***.029.569-**



## MUNICÍPIO DE TELÊMACO BORBA ESTADO DO PARANÁ

### PODER EXECUTIVO

MARIA JACQUELINE DE SOUZA	***.260.489-**
MARIA JOSE BUENO MOREIRA	***.760.109-**
MARIA JOSE DA SILVA DE MOURA JORGE	***.650.199-**
MARIA JOSE DE MOURA JORGE BUENO	***.633.469-**
MARIA JOSE MACHADO RIBAS	***.500.489-**
MARIA LERITA DOS SANTOS DE SOUZA	***.342.999-**
MARIA LETICIA CORDEIRO DANTAS DE FREITAS	***.980.299-**
MARIA LUCIA SZYMCZAK	***.800.699-**
MARIA LUCIA XAVES DOS SANTOS	***.823.009-**
MARIA LUIZA KRAFT KOHLER RIBEIRO	***.275.129-**
MARIA LUIZA PECIN KOLODZEJCZYK	***.635.259-**
MARIA LUZIA DOS SANTOS	***.002.809-**
MARIA NIVA DIAS BUENO	***.117.199-**
MARIA NOEMI RIBEIRO FERREIRA	***.091.029-**
MARIA RAIMUNDA RODRIGUES SILVA	***.073.921-**
MARIA REGINA VIEIRA LEITE	***.525.888-**
MARIA RENI HEIL	***.328.149-**
MARIA ROSA ALVES SOWINSKI	***.812.359-**
MARIA SIRLENE LIPORI CARDOSO	***.393.309-**
MARIA STELLA SANTOS	***.189.119-**
MARIA SUELI MENDES BATISTA	***.046.809-**
MARIA TEREZA DE JESUS GONCALVES	***.350.569-**
MARIA TUCZYNSKI DE OLIVEIRA	***.618.299-**
MARIA ZILDA KRIEGER	***.722.189-**
MARIA ZINDA DE MORAIS	***.559.719-**



## MUNICÍPIO DE TELÊMACO BORBA ESTADO DO PARANÁ

### PODER EXECUTIVO

MARIALVA SERENATO	***.328.739-**
MARIANA CALZETTA MARCONDES	***.408.659-**
MARIANA SCURA OLIVEIRA	***.079.968-**
MARIANA TAVARES FIORI DE SOUZA	***.819.869-**
MARIANGELA MACHADO DOS SANTOS	***.957.909-**
MARIETA TERRA ALVES	***.349.429-**
MARILDA DA CRUZ OLIVEIRA	***.610.939-**
MARILDA LOPES DE PAULA	***.440.669-**
MARILDA MAI MIRANDA	***.736.079-**
MARILDE LOPES DOS SANTOS PEREIRA	***.006.559-**
MARILEA MIRANDA DOS SANTOS	***.494.639-**
MARILEIA DE MATTOS	***.080.819-**
MARILENE JACUMASSO	***.978.299-**
MARILEY DE SOUZA BARBOSA DOS SANTOS	***.717.319-**
MARILSA APARECIDA SANTOS	***.989.739-**
MARILY APARECIDA FERREIRA	***.444.889-**
MARILZA APARECIDA DE OLIVEIRA BOLZANI	***.024.409-**
MARILZA MOREIRA DE ANDRADE	***.734.619-**
MARINA KAHL CARNEIRO	***.277.789-**
MARINA SEBASTIANA PEDROSO	***.521.219-**
MARINES DO AMARAL	***.587.959-**
MARIO ALVES	***.380.809-**
MARIO AUGUSTO ARCANJO	***.517.449-**
MARIO AUGUSTO FRANCO JANGADA	***.870.859-**
MARIO RODRIGUES BATISTA	***.180.799-**



## MUNICÍPIO DE TELÊMACO BORBA ESTADO DO PARANÁ

### PODER EXECUTIVO

MARIO SANCHEZ RODRIGUES	***.256.609-**
MARIO SANTOS OLIVEIRA	***.487.309-**
MARISA ALONSO CARNEIRO	***.662.409-**
MARIUZA DE FATIMA TEIXEIRA	***.461.309-**
MARJORI SANTOS TEIXEIRA ROSA	***.825.569-**
MARLA BORDIGNON LOPES SANTOS	***.410.679-**
MARLENE NOCERA DE OLIVEIRA	***.178.569-**
MARLENE RIBEIRO RIBAS	***.493.019-**
MARLI ALVES DOS SANTOS	***.569.249-**
MARLI APARECIDA CARDOSO DE DEUS	***.027.690-**
MARLI DE ALMEIDA MORAIS VIDAL	***.165.079-**
MARLI DE FATIMA ANTUNES BAHENA	***.067.539-**
MARLI FREIRE DE CERQUEIRA AMORIM	***.178.479-**
MARLI SANTOS CAMPOS	***.946.579-**
MARLON ADRIANO HASELHORST	***.158.739-**
MARLON CRISTIANO ALVES	***.663.799-**
MARTA SCHERAIBER SILVEIRA	***.877.229-**
MATEUS BELLUZZO	***.417.199-**
MATHEUS COSTA PRUDENTE DE MELLO	***.776.679-**
MAURICIO DE CAMARGO	***.431.159-**
MAURICIO PEREIRA ROOS	***.036.889-**
MAURO CESAR MARCONDES	***.633.209-**
MAYSA MAIA RODRIGUES DA SILVA	***.439.239-**
MEIRE ANDRESA OBEBEK	***.971.329-**
MELINA FERREIRA DOS SANTOS	***.592.379-**





## MUNICÍPIO DE TELÊMACO BORBA ESTADO DO PARANÁ

### PODER EXECUTIVO

MELRI MARTINS DOS SANTOS	***.643.289-**
MESSIAS TALEVI MENDES	***.206.169-**
MICHELE MARINS	***.627.759-**
MICHELE CRISTINE DOS SANTOS AGOSTINHO D	***.007.839-**
MIDORICLEIA RIBEIRO FERREIRA	***.860.049-**
MIGUEL CANDIDO PEREIRA RIBAS	***.919.509-**
MIGUEL COMBY	***.363.519-**
MILTON PEREIRA	***.654.779-**
MILZE DE FATIMA CAMARGO DE ANDRADE	***.077.159-**
MINEIA NIVEA MARTINI VENANCIO	***.221.819-**
MIROSLAU DOS SANTOS	***.812.019-**
MONICA BARRETO DE OLIVEIRA	***.245.299-**
MONICA BRUGGE	***.753.869-**
MONIQUE CHABOWSKI RUSSI	***.716.019-**
MURIEL TATIANE MENDES	***.973.539-**
MURILO MARTINS CONSTANTINO	***.134.229-**
NADIR DE JESUS DOS SANTOS	***.510.369-**
NATALIA MARTINS ACHETE SPANGHERO	***.143.409-**
NAZARENO LOURENCO SUTIL	***.028.669-**
NEDE HAYMOUR FEITOSA DE ALMEIDA CALADO	***.642.569-**
NEIVA SIQUEIRA PUKANSKI	***.583.369-**
NEL PRUDENCIA CAVALCANTI	***.881.039-**
NELCI DE LOURDES ALEIXO CHIGUEIRA	***.002.819-**
NELI DE LARA ALMEIDA	***.397.529-**
NELSI BORGES DE OLIVEIRA	***.175.549-**



## MUNICÍPIO DE TELÊMACO BORBA ESTADO DO PARANÁ

### PODER EXECUTIVO

NELSON MAGALHAES	***.666.059-**
NELSON ROSA DE CARVALHO	***.104.809-**
NELSON SILVA CASTRO	***.167.769-**
NELSON XAVIER	***.866.219-**
NERCI DA APARECIDA LAUBER	***.557.189-**
NERLI APARECIDA PASZEUCK BONFIM	***.456.999-**
NERY APARECIDA ROCHA RAMOS	***.566.369-**
NEUSA DA ROSA DE SOUZA	***.248.119-**
NEUSA MACHADO DE OLIVEIRA	***.500.719-**
NEUSELI DE ANDRADE LIMA	***.559.759-**
NEUZA ALVES DA CRUZ	***.188.509-**
NEUZA MATSEN ANTQUEVES	***.205.449-**
NEUZA NASCIMENTO LEMES PINHEIRO	***.166.989-**
NEUZA ROSA PUPO	***.220.069-**
NICEIA CARNEIRO DE OLIVEIRA	***.227.019-**
NICOLAU ADILINO CORREIA	***.616.409-**
NICOLLE BUENO DE GODOI	***.092.339-**
NILCE BUENO DE LIMA	***.348.609-**
NILCE MARY CAVALCANTE LUIZ ALVES	***.450.479-**
NILCEA PEREIRA BETIM	***.138.579-**
NILSON APARECIDO ROSA	***.527.589-**
NILSON FERREIRA DE SOUZA	***.748.909-**
NILTON CESAR RAMOS	***.666.729-**
NILTON FONTENELLI PIEDADE	***.891.869-**
NILVA DE CAMPOS FRANCA	***.662.499-**



## MUNICÍPIO DE TELÊMACO BORBA ESTADO DO PARANÁ

### PODER EXECUTIVO

NILZA DE JESUS RODRIGUES DOS SANTOS	***.449.479-**
NINALVA SOARES MENDES	***.835.529-**
NIUDA OLIVEIRA DE CAMPOS BANKS	***.422.259-**
NIUZA SCHMIDT DOS SANTOS	***.342.109-**
NIVERSSI APARECIDO DE OLIVEIRA	***.579.199-**
NOELI BISCAIA DE LIMA	***.729.439-**
NOELI RIBEIRO DE MELO	***.998.219-**
NOELI TEREZINHA BAHNERT DE OLIVEIRA	***.481.209-**
NORIVAL PERES	***.360.359-**
NORMA SUELI RODRIGUES FORTES	***.135.179-**
ODILA TEREZINHA RODRIGUES RIBEIRO SIMAO	***.681.329-**
OLGA BELEY	***.993.469-**
OLIVANA GANDOLFI	***.680.929-**
OLIVEIRA GOMES DOS SANTOS	***.361.219-**
OLIZETE JOSE AURELIANO	***.505.259-**
ONILDA APARECIDA RODRIGUES DE ALMEIDA	***.633.109-**
ORIVAL ANTUNES CARNEIRO	***.139.479-**
ORIZEU DOS SANTOS	***.867.109-**
ORLANDA APARECIDA RODRIGUES	***.469.809-**
ORLI TEREZINHA	***.316.829-**
OSCAR BATISTA RIBAS	***.647.889-**
OSIAS DOS SANTOS BUENO	***.141.069-**
OSMAEL FERNANDES MIRANDA	***.438.929-**
OSNI FRANCISCO DOS SANTOS	***.749.968-**
OSVALDO FERREIRA PEDROSO	***.651.419-**



## MUNICÍPIO DE TELÊMACO BORBA ESTADO DO PARANÁ

### PODER EXECUTIVO

OSVALDO GOMES BATISTA	***.281.419-**
OSVALDO RODRIGUES	***.448.308-**
OSWALDO TADEU CAMARGO LIMA	***.907.888-**
OTACILIO DA LUZ TIMOTEO	***.813.169-**
OZIRES JOSE DA SILVA	***.190.829-**
PABLO VIEIRA DA ROSA	***.024.769-**
PATRICIA CARNEIRO DE QUEIROZ	***.520.009-**
PATRICIA GISLENE OLIVEIRA DA SILVA	***.707.449-**
PATRICIA INES DA SILVA	***.067.469-**
PATRICIA MENDES PRADO DA SILVA	***.472.799-**
PATRICIA ROBES LOUREIRO	***.536.148-**
PATRICIA THULLIER BRIANESE SOLAK	***.122.169-**
PATRICIA VALDEVINO CONTATTO	***.775.449-**
PAULO CARNEIRO DE SOUZA	***.606.589-**
PAULO CESAR FERREIRA	***.802.509-**
PAULO CEZAR DA SILVA BORGES	***.041.069-**
PAULO EGIDIO VIEIRA	***.650.279-**
PAULO FARIAS MACHADO	***.480.849-**
PAULO KOROVISKI	***.159.339-**
PAULO MACHADO BONFIM	***.615.109-**
PAULO ROBERTO AYRES CORREIA	***.476.510-**
PAULO ROBERTO EHLERT	***.967.109-**
PAULO ROGERIO ALVES FERREIRA	***.019.149-**
PAULO ZANARDE	***.552.309-**
PEDRO FERNANDES NETO	***.053.038-**



## MUNICÍPIO DE TELÊMACO BORBA ESTADO DO PARANÁ

### PODER EXECUTIVO

PEDRO FERREIRA DA SILVA	***.516.389-**
PEDRO GONCALVES	***.201.419-**
PEDRO IVO GOMES DA SILVA	***.402.969-**
PEDRO VIANA SILVA	***.762.929-**
PERCILIA SOARES DE SOUZA BRAGHIN	***.576.009-**
PETRONILHA DE PAULA GURGEL	***.884.139-**
POLLIANNA BENEDITO ROSA	***.634.639-**
POLLYANA KOROVISKI	***.864.589-**
PRISCILA ALVES DE ANDRADE CARNEIRO	***.070.639-**
PRISCILA GODOY	***.085.719-**
PRISCILA RAFAELLA PRESTES CAMARGO	***.135.829-**
QUEZIA MOURA LEITE	***.704.779-**
RAQUEL ALVES FERREIRA SPINARDI	***.658.109-**
RAQUEL DA SILVA ASSUNCAO	***.339.349-**
RAYMUNDO GOMES MADRUGA	***.894.279-**
REGINA ANDREASSA RAMOS	***.351.829-**
REGINA MARIA BANKS	***.533.829-**
REGINA MARIA BITTENCOURT SIQUEIRA	***.000.359-**
REGINALDO CASTRO	***.455.539-**
REGINALDO MARCOS GONCALVES	***.254.589-**
REINALDO ANTUNES	***.868.479-**
RENAN CASTELLON	***.292.139-**
RENAN DANTAS DE FREITAS	***.853.099-**
RENATA BUENO VOLTL BOBEKI	***.342.099-**
RENATA GONÇALVES MENDES	***.194.509-**



## MUNICÍPIO DE TELÊMACO BORBA ESTADO DO PARANÁ

### PODER EXECUTIVO

RENATO BENVENUTTI FONTES	***.553.609-**
RENATO DA COSTA SILVEIRA	***.176.769-**
RENATO HIDETAKA YAEDU	***.885.998-**
RENATO SANTIAGO	***.613.819-**
RENILZE DE FATIMA DA ROCHA	***.848.259-**
REVAIR LUIZ ALVES DE OLIVEIRA	***.846.469-**
RICARDO ARCANJO	***.213.349-**
RICARDO BAPTISTUCI MORBI	***.610.539-**
RITA DE CASSIA CARNEIRO COSTA MANOSSO	***.569.269-**
RITA DE CASSIA SANTANA	***.042.299-**
RITA DE CASSIA TEIXEIRA DE OLIVEIRA	***.125.929-**
RITA MARIA TURSKI	***.436.049-**
RITA SANTOS DA TRINDADE	***.063.669-**
RITA SOARES SCHARAIBER	***.072.609-**
RITIELI PINHEIRO NUNES	***.798.359-**
RIVADAL PINTO BISCAIA	***.256.629-**
RIVADAVIA MONTEIRO	***.216.709-**
RIVALDO REZENDE FIGUEIRA	***.828.939-**
ROBERTO ALVES FERREIRA	***.489.309-**
ROBSON DE JESUS AMARAL	***.571.159-**
ROBSON FELLINI	***.110.939-**
RODRIGO CAMPOS MILLEO BARBOSA	***.369.689-**
RODRIGO JULIANO DAMAZIO ELBL	***.720.119-**
RODRIGO RAIZER	***.390.749-**
ROGERIO CORREA PEREIRA	***.451.459-**



## MUNICÍPIO DE TELÊMACO BORBA ESTADO DO PARANÁ

### PODER EXECUTIVO

ROGERIO FERNANDES PIMENTA	***.057.716-**
ROGERIO SANTOS DA SILVA	***.348.879-**
ROMIL XAVIER DA SILVA	***.824.389-**
RONALDO ADRIANO DE OLIVEIRA	***.091.789-**
RONALDO CORREA	***.269.809-**
RONALDO MENDES	***.541.829-**
ROSA ANDREIA CARNEIRO BUENO	***.157.609-**
ROSA DE JESUS PEREIRA	***.774.239-**
ROSA DOMINGO LOPES	***.134.169-**
ROSANA APARECIDA DE SOUZA	***.136.189-**
ROSANA CARLOS MACHADO DA LUZ	***.926.658-**
ROSANA FEITOSA TUPINA	***.284.469-**
ROSANA MANGUES DE OLIVEIRA	***.491.809-**
ROSANA POLAK MACHADO	***.125.779-**
ROSANA SILVA	***.672.011-**
ROSANE APARECIDA CARNEIRO	***.625.449-**
ROSANE COCHMANSKI	***.099.029-**
ROSANGELA NOBRE DE OLIVEIRA HEIL	***.277.909-**
ROSAURA MENDES ANTUNES	***.381.249-**
ROSE MARIA DA SILVA DA LUZ	***.886.439-**
ROSELI APARECIDA CARNEIRO	***.236.939-**
ROSELI BORGES DE SOUZA	***.588.539-**
ROSELI DA SILVA	***.615.579-**
ROSELI DE FATIMA LOS DE OLIVEIRA	***.136.309-**
ROSELI DE SOUZA	***.165.009-**



## MUNICÍPIO DE TELÊMACO BORBA ESTADO DO PARANÁ

### PODER EXECUTIVO

ROSELI DOS SANTOS HORST	***.372.659-**
ROSELI MACIEL DE ALMEIDA	***.771.469-**
ROSELI MANGUES DE OLIVEIRA	***.220.209-**
ROSELI PISTORI MACHADO	***.195.629-**
ROSELI ROSA PEREIRA	***.465.269-**
ROSELI SANTOS DA SILVEIRA	***.226.989-**
ROSELINE DE JESUS PEDROSO MOURA	***.997.469-**
ROSEMARI DE SOUZA	***.322.619-**
ROSENI SOUZA ARAUJO	***.168.709-**
ROSENILDA DA SILVA	***.405.729-**
ROSI CLER CARNEIRO DE OLIVEIRA	***.030.549-**
ROSI DE FATIMA ROCHA	***.286.959-**
ROSIDETE MORAES PEDROSO	***.970.379-**
ROSILDA DE FATIMA BUENO ALMEIDA	***.965.459-**
ROSMARI ANTUNES DA SILVA	***.491.839-**
ROSNEI APARECIDA CARVALHO	***.923.010-**
ROSNEI FERREIRA DOS SANTOS	***.394.899-**
ROSSANA DE FATIMA GOMES MARTINS	***.507.739-**
ROSSINE DE PAIVA	***.825.658-**
ROZILDA LEMES DE OLIVEIRA	***.126.009-**
ROZILDA VILAS BOAS CHAVES CALADO	***.534.249-**
RUBENS JOSE QUINTILIANO FILHO	***.043.269-**
RUTE BORGES DE ALCANTARA	***.078.619-**
RUTH BAHENA DA CUNHA	***.642.209-**
RUTH DE SOUZA MATHEUS	***.963.679-**





## MUNICÍPIO DE TELÊMACO BORBA ESTADO DO PARANÁ

### PODER EXECUTIVO

RUTH FONTENELLI PIEDADE DA SILVA	***.313.829-**
SABINA CIONEK	***.383.899-**
SALETE DE QUADROS	***.961.679-**
SALVADOR DE OLIVEIRA	***.919.659-**
SAMUEL PINHEIRO	***.805.909-**
SANDRA APARECIDA COSTA	***.702.629-**
SANDRA CECILIA BUTTINI	***.563.968-**
SANDRA DE AGUIAR RODRIGUES RIBEIRO	***.785.818-**
SANDRA DE FATIMA GONCALVES	***.384.969-**
SANDRA DE FATIMA SOUZA	***.941.569-**
SANDRA MARA FERREIRA	***.252.199-**
SANDRA MARA GAROLLO	***.913.659-**
SANDRA MARA IANKI VIEIRA	***.086.449-**
SANDRA MIRANDA DOS SANTOS	***.579.789-**
SANDRA REGINA MARCOS RIBEIRO	***.234.309-**
SANDRA VAZ DE LIMA	***.463.229-**
SANDRIELE CARDOSO MARTINS	***.098.149-**
SANDRO COSTA	***.514.869-**
SANDRO DANIEL SENE	***.946.889-**
SARA CARNEIRO MARTINS	***.153.229-**
SAULO CORREA DE ALMEIDA	***.784.778-**
SEBASTIAO APARECIDO MILAGRES	***.895.819-**
SEBASTIAO MARIANO DE MARINS	***.225.429-**
SEBASTIAO NICODEMOS AMARAL	***.700.886-**
SELMA DE OLIVEIRA	***.856.869-**



## MUNICÍPIO DE TELÊMACO BORBA ESTADO DO PARANÁ

### PODER EXECUTIVO

SELMIRA DA AP MARIANO DE ANDRADE KROLL	***.588.049-**
SERGIO DE JESUS RIBEIRO	***.520.599-**
SERGIO DOS SANTOS NERIS	***.485.089-**
SERGIO LUIZ DE SOUZA	***.338.699-**
SERGIO OLIVEIRA ROSA	***.686.979-**
SERGIO RICARDO CORREIA	***.982.089-**
SERGIO UBIRATA ALVES DE FREITAS	***.238.444-**
SEVERINO KARPINSKI	***.949.300-**
SHIGUEO HAMAMURA	***.458.498-**
SHIRLE APARECIDA CUBOS	***.364.119-**
SIDINEIA VAZ DE LIMA FREITAS	***.032.379-**
SIDNEIA DE FATIMA OLIVEIRA VIEIRA	***.635.209-**
SIDNEY SERGIO LOURENCAO	***.945.749-**
SILMARA APARECIDA FERREIRA	***.913.229-**
SILMARA VIANA DE DEUS BARBOSA	***.241.689-**
SILVA GONCALVES DOS SANTOS	***.585.499-**
SILVANA ALMEIDA FERREIRA	***.147.379-**
SILVANA DE FARIAS MAINARDES ASSIS	***.073.169-**
SILVANA MARIA DE OLIVEIRA BILIK	***.685.119-**
SILVANA ROCHA	***.631.589-**
SILVANE APARECIDA PINHEIRO MENEGASSI	***.521.549-**
SILVESTRE SOLAK	***.679.059-**
SILVIA CRISTINA PRESTES SOUZA	***.647.299-**
SILVIA MARA RODRIGUES	***.125.709-**
SILVIA VERONICA DE GEUS DE MOURA JORGE	***.845.649-**



## MUNICÍPIO DE TELÊMACO BORBA ESTADO DO PARANÁ

### PODER EXECUTIVO

SILVIO DOS SANTOS	***.068.548-**
SILVIO MARCIO RODACKI	***.201.719-**
SILVIO PEREIRA DA SILVA	***.782.459-**
SIMONE ADRIANA DA SILVA	***.178.039-**
SIMONE APARECIDA OCHETSKI HARKATRIN	***.459.519-**
SIMONE APARECIDA PANEK	***.490.699-**
SIMONE APARECIDA STELLA CAMPOS	***.079.669-**
SIMONE CRISTINA BUENO	***.459.859-**
SIMONE DE JESUS CORREIA	***.322.819-**
SIMONE FERREIRA	***.527.039-**
SIMONE MORAES MIRANDA	***.545.709-**
SINARA APARECIDA GONCALVES PINTO	***.760.239-**
SINESIO FRANCO DE CASTILHO	***.787.229-**
SIRIO DE CASTRO RIBAS JUNIOR (ESPÓLIO)	***.974.649-**
SIRLANE FATIMA DE ANDRADE	***.541.629-**
SIRLEI ALVES DOS SANTOS	***.483.939-**
SIRLEI FERREIRA DE CAMARGO	***.177.339-**
SOELI RODRIGUES DE MORAES	***.058.999-**
SOFIA ISAURA DE OLIVEIRA	***.386.469-**
SOFIA MARIA DE ALMEIDA	***.917.809-**
SOLANGE DA LUZ	***.457.659-**
SOLANGE DE SOUZA ANTUNES	***.713.699-**
SOLANGE MAMPIAN MACEDO MAZZONETTO PAES	***.054.188-**
SONIA CRISTINA DE OLIVEIRA MORAIS	***.449.209-**
SONIA DE ALMEIDA FERREIRA	***.113.259-**



## MUNICÍPIO DE TELÊMACO BORBA ESTADO DO PARANÁ

### PODER EXECUTIVO

SONIA MARIA GALVAO CORDEIRO	***.686.149-**
SONIA MARIA JORGE DE ALMEIDA	***.851.469-**
SONIA MARIA MACHADO TEIXEIRA	***.064.199-**
SONIA MARIA PEDROSO	***.239.359-**
SUELI ALVES GALVAO	***.356.809-**
SUELI APARECIDA DA SILVA	***.681.429-**
SUELI DE FATIMA SANTOS	***.402.359-**
SUELI LOPES DOS SANTOS	***.624.809-**
SULEYMARA DE MOURA SORACE	***.424.159-**
SUSANA TOBICH ARIOLI NATEL	***.132.989-**
SUSANA VIEIRA SIQUEIRA CARNEIRO	***.132.919-**
SUZANA ALVES COTECESKI	***.192.929-**
SUZANA APARECIDA DE OLIVEIRA GOES	***.247.319-**
SUZANA DE FATIMA REIS DE SOUZA	***.371.599-**
SUZANA RIBEIRO RUSSI DE LIMA	***.543.139-**
SUZELAINE MOZER DE ALMEIDA	***.497.709-**
SUZETE DE FATIMA COSTA	***.154.409-**
TACIANO DE MENEZES FERREIRA	***.492.469-**
TADEU ERNESTO AMARAL	***.496.769-**
TAIS APARECIDA DE SA	***.059.458-**
TAMMY ELLEM PEREZ MIRAS	***.202.589-**
TANIA APARECIDA ARAUJO ROCHA	***.743.879-**
TANIA MARA CAMARGO DA SILVA	***.853.609-**
TANIA MARIA RIBAS BEREZA	***.149.469-**
TANIA PONCIANO DE DEUS RODACOWSKI	***.974.139-**



## MUNICÍPIO DE TELÊMACO BORBA ESTADO DO PARANÁ

### PODER EXECUTIVO

TATIANA ALDINEIA MONTEIRO	***.690.819-**
TATIANE APARECIDA CAMARGO	***.722.869-**
TATIANE APARECIDA PEREIRA	***.442.219-**
TATIANE CRISTINA FERREIRA	***.037.349-**
TATIANE DA SILVA CORREA	***.167.839-**
TATIANE WESCESLAU PAULA DE SOUZA	***.638.919-**
TELMA APARECIDA DA SILVA CORREA	***.081.099-**
TELMO ROBERTO DO NASCIMENTO	***.746.069-**
TERESA KRUPEK MARQUES	***.516.219-**
TERESINHA BATISTA DOS SANTOS	***.892.299-**
TEREZA DE FATIMA GONCALVES	***.160.329-**
TEREZINHA APARECIDA MARCONDES	***.138.239-**
TEREZINHA BUENO	***.623.649-**
TEREZINHA DE FATIMA CARVALHO	***.218.589-**
TEREZINHA DE JESUS DA SILVA SANTOS	***.953.049-**
TEREZINHA DE JESUS MACHADO	***.604.639-**
TEREZINHA DE JESUS PRESTES	***.101.059-**
TEREZINHA DE LIMA RIBINSKI	***.390.899-**
TEREZINHA DOS SANTOS	***.934.459-**
TEREZINHA DUARTE SAMPAIO	***.140.999-**
TEREZINHA IASCHEVIKI DOS SANTOS	***.518.429-**
TEREZINHA RODRIGUES PEREIRA	***.725.259-**
TEREZINHA VERENKA DOS SANTOS	***.230.239-**
TEREZIO BUENO MARTINS	***.653.349-**
THAINE MARTINS	***.744.349-**



## MUNICÍPIO DE TELÊMACO BORBA ESTADO DO PARANÁ

### PODER EXECUTIVO

THAISA AELICA NASCIMENTO FEITOZA	***.724.839-**
THAISA DE OLIVEIRA SILVA	***.756.749-**
THATIANE DUMS GONCALVES	***.857.819-**
TIAGO ALBERTO FURLAN	***.867.479-**
TIAGO DOS SANTOS SIQUEIRA	***.675.299-**
TIAGO HENRIQUE PEREIRA	***.017.199-**
TIAGO JOSE DOS SANTOS	***.075.329-**
TIAGO PONTES DOS SANTOS	***.903.949-**
TIRZA OLIVEIRA CARVALHO	***.244.639-**
VALDECI DE SOUSA LUCAS	***.506.059-**
VALDECI JOSE DA LUZ	***.372.219-**
VALDENIR DIAS	***.948.099-**
VALDENISE BATISTA BUENO	***.952.719-**
VALDETE NUNES RIBEIRO BALBINO	***.137.608-**
VALDEVINA DOS SANTOS MARCONDES CARNEIRO	***.916.909-**
VALDEVINO ANDRADE DE MELO	***.084.229-**
VALDEVINO DOS SANTOS	***.886.519-**
VALDEVINO MACHADO	***.866.139-**
VALDI MACIEL DINIZ	***.998.959-**
VALDIR ANTONIO DA SILVA	***.178.889-**
VALDIRENE DA SILVA LARA	***.663.989-**
VALDIRENE DE PAULA DE MATOS	***.319.679-**
VALERIA APARECIDA DA SILVA	***.556.969-**
VALERIA FORTUNATO DOS SANTOS	***.989.079-**
VALTER CASTURINO LOPES	***.872.639-**



## MUNICÍPIO DE TELÊMACO BORBA ESTADO DO PARANÁ

### PODER EXECUTIVO

VALTER MAZZO	***.040.349-**
VANDA ROMANOWSKI DO NASCIMENTO	***.885.919-**
VANDACIR GARCIA BUENO	***.429.259-**
VANDIR FERREIRA BUENO	***.506.709-**
VANESSA CASSIANA DE LIMA	***.312.659-**
VANESSA CRISTINA DE BIASIO	***.659.639-**
VANESSA DE FATIMA DOMINGUES	***.568.959-**
VANESSA DE JESUS SILVA	***.654.949-**
VANESSA DE LOURDES AVILA KOSMAL	***.830.018-**
VANESSA KAROLINI CANGUSSU NOCERA	***.063.899-**
VANIA APARECIDA DE OLIVEIRA	***.491.819-**
VANILCEA DE LIMA ROCHA GOMES	***.252.149-**
VANILDA DA SILVA DIAS	***.238.459-**
VANILDA REZENDE SALDIVAR	***.740.169-**
VERA APARECIDA SIQUEIRA TEIXEIRA	***.587.009-**
VERA DE LARA DOS SANTOS LIMA	***.871.319-**
VERA LUCIA CARULAK LASCOSKI	***.072.359-**
VERA LUCIA FERREIRA SANTOS	***.780.209-**
VERA LUCIA GONCALVES KAVESKI	***.508.119-**
VERA LUCIA MENDES DOS SANTOS	***.001.679-**
VERA MARIA RODRIGUES BEVA	***.798.669-**
VERALUCIA MARTINS DA SILVA	***.586.699-**
VICENTINA ROSIMERI RIBEIRO TONETTO	***.750.929-**
VICTOR AUGUSTO HEY	***.389.949-**
VILIE SAITONE	***.528.789-**



## MUNICÍPIO DE TELÊMACO BORBA ESTADO DO PARANÁ

### PODER EXECUTIVO

VILMA LIANE DIAS	***.037.499-**
VILMA RODRIGUES DOS ANJOS CAMARGO	***.180.659-**
VILMAIR DE MELLO GOMES	***.902.139-**
VILMAR DARIO	***.906.689-**
VILMARA GOMES DA SILVA	***.341.289-**
VILMARIS GOMES RIBEIRO	***.354.630-**
VILSON ORTIZ DOS SANTOS	***.454.769-**
VILSON RODRIGUES CARVALHO	***.923.939-**
VINICIUS RODRIGUES DE CAMARGO	***.457.719-**
VIVIAN DE GEUS MARTINS	***.566.099-**
VIVIANA APARECIDA VIEIRA DE CAMARGO	***.211.809-**
VIVIANE APARECIDA DE ALMEIDA	***.268.199-**
VIVIANE CRISTINA DE OLIVEIRA BARRETO TOR	***.045.669-**
VIVIANE PEREIRA DOS SANTOS	***.665.709-**
VIVIANE SILVEIRA MELO	***.828.929-**
WENDELL LUIZ LINHARES	***.528.549-**
WESLEY LEVITOR ARANTES	***.572.229-**
WILLIAM DE OLIVEIRA SOUZA	***.600.729-**
WILLIAN ALVES DA SILVA	***.475.289-**
WILLIAN MARCELO NEVES	***.877.309-**
WILLIS CLEBERSON MARFUT	***.754.299-**
WILLITON ALVES DE QUADROS	***.108.989-**
WILSON DE SOUZA	***.345.089-**
WILSON MANGA DE OLIVEIRA	***.381.939-**
WILSON ROGERIO PISTORI	***.011.329-**





## MUNICÍPIO DE TELÊMACO BORBA ESTADO DO PARANÁ

### PODER EXECUTIVO

ZENI FERREIRA VIEIRA	***.530.729-**
ZILDA CASTURINA DE LIMA ROSA	***.620.279-**





## MUNICÍPIO DE TELÊMACO BORBA ESTADO DO PARANÁ

### PODER EXECUTIVO

Portaria n. 5042/2023

#### TERMO DE REQUERIMENTO DA DEVOUÇÃO DA CONTRIBUIÇÃO SINDICAL EM CONFORMIDADE AO AUTOS DO PROCESSO Nº 6799-82.2010.8.16.0165

Eu, \_\_\_\_\_,  
portador(a) do registro de identificação (R.G.) nº: \_\_\_\_\_ e inscrito  
no CPF nº: \_\_\_\_\_, residente no endereço sito à  
\_\_\_\_\_, Bairro:  
\_\_\_\_\_, cidade: \_\_\_\_\_, U.F.:  
\_\_\_\_\_, telefone nº (\_\_\_\_) \_\_\_\_\_-\_\_\_\_\_, e-mail:  
\_\_\_\_\_, vem requerer a devolução da  
contribuição sindical nos termos da portaria nº \_\_\_\_\_/2023.

Dados da conta corrente em nome da pessoa  
constante no **Anexo I** da presente, para o depósito da devolução da  
contribuição sindical:

- Banco: \_\_\_\_\_;
- Agência: \_\_\_\_\_;
- Conta Corrente nº: \_\_\_\_\_-\_\_\_\_\_;
- Operação: \_\_\_\_\_.

Nestes termos peço o deferimento.

Local: \_\_\_\_\_ data: \_\_\_\_/\_\_\_\_/\_\_\_\_\_.

\_\_\_\_\_  
ASSINATURA



## MUNICÍPIO DE TELÊMACO BORBA ESTADO DO PARANÁ

### PODER EXECUTIVO

#### PORTARIAN.º 5043

##### PUBLICADO

Edição n.º: \_\_\_\_\_

Data: \_\_\_\_/\_\_\_\_/\_\_\_\_ Pág. \_\_\_\_  
Boletim Oficial do Município de Telêmaco  
Borba-PR

Revoga o art. 2º da Portaria nº 5036, de 01 de fevereiro de 2023.

**O PREFEITO MUNICIPAL DE TELÊMACO BORBA, ESTADO DO PARANÁ,** usando das atribuições que lhe são conferidas e de conformidade com o disposto na Lei Municipal nº 1.341, de 14 de maio de 2002,

#### **RESOLVE:**

Art. 1º **REVOGAR** o art. 2º da Portaria nº 5036, de 01 de fevereiro de 2023.

Art. 2º Esta Portaria entra em vigor na data de sua publicação e revoga as disposições em contrário.

**PAÇO DAS ARAUCÁRIAS, EM TELÊMACO BORBA, ESTADO DO PARANÁ,** 06 de fevereiro de 2023.

*Marcio Artur de Matos*  
**Prefeito**

*Luis Fabiano de Matos*  
**Procurador Geral do Município**



## **Câmara Municipal de Telêmaco Borba**

Rua Oscar Hey, 99 - Centro – CEP 84261-640 - Telêmaco Borba – Paraná.

Fone: (42) 3272-1461 – Fax: (42) 3272-0147

E-mail: [camara@telemacoborba.pr.leg.br](mailto:camara@telemacoborba.pr.leg.br)

### PORTARIA Nº 022/23

**A MESA DIRETORA DA CÂMARA MUNICIPAL DE TELÊMACO BORBA, ESTADO DO PARANÁ,** usando das atribuições que lhe são conferidas,

#### **RESOLVE**

**ARTIGO 1º - CONCEDER** segundo período de férias ao Servidor **ROBSON JOSUÉ BENCK**, ocupante do cargo de Secretário de Finanças, que trata o artigo 5º, alínea “a” da Lei 1548/2006, referente ao período aquisitivo de 22/02/2021 a 21/02/2022, sendo o período de gozo de 06/02/2023 à 15/02/2023.

**ARTIGO 2º - Revogam-se** as disposições em contrário.

SECRETARIA DA CÂMARA MUNICIPAL DE  
TELÊMACO BORBA, ESTADO DO PARANÁ, em  
03 de Fevereiro de 2023.

**Hamilton Aparecido Machado**  
**PRESIDENTE**



## **Câmara Municipal de Telêmaco Borba**

Rua Oscar Hey, 99 - Centro – CEP 84261-640 - Telêmaco Borba – Paraná.

Fone: (42) 3272-1461 – Fax: (42) 3272-0147

E-mail: [camara@telemacoborba.pr.leg.br](mailto:camara@telemacoborba.pr.leg.br)

### PORTARIA Nº 023/23

**A MESA DIRETORA DA CÂMARA MUNICIPAL DE TELÊMACO BORBA, ESTADO DO PARANÁ,** usando das atribuições que lhe são conferidas,

#### **RESOLVE**

**ARTIGO 1º - CONCEDER** férias ao Servidor **ROBSON JOSUÉ BENCK**, ocupante do cargo de Secretário de Finanças, que trata o artigo 5º, alínea “a” da Lei 1548/2006, por 20 (vinte) dias, convertendo 10 (dez) dias em abono pecuniário, referente ao período aquisitivo de 22/02/2022 a 21/02/2023.

**PARÁGRAFO ÚNICO** - - O período de gozo será parcelado em dois períodos nos termos do § 1º do artigo 96 do Estatuto do Servidor Público, Lei 1883/2012, sendo, sendo o primeiro período de 16/02/2023 à 25/02/2023 e o segundo período a definir.

**ARTIGO 2º** - Revogam-se as disposições em contrário.

SECRETARIA DA CÂMARA MUNICIPAL DE  
TELÊMACO BORBA, ESTADO DO PARANÁ, em  
03 de Fevereiro de 2023.

**Hamilton Aparecido Machado**  
**PRESIDENTE**



## MUNICÍPIO DE TELÊMACO BORBA ESTADO DO PARANÁ

### PODER EXECUTIVO

EXTRATO CONTRATUAL - CONTRATO TEMPORARIO	
Contrato Nº	019/2022
Protocolo Nº	007613/2022
Data	02/02/2023
Contratante	MUNICÍPIO DE TELÊMACO BORBA
Contratado	ROSANGELA ERMINIO DE OLIVEIRA
Objeto	CONTRATAÇÃO TEMPORÁRIA DE PESSOAL POR EXCEPCIONAL INTERESSE PÚBLICO
Função	COZINHEIRO (A)
Valor	R\$ 1.498,99 (Mil quatrocentos e noventa e oito reais e noventa e nove centavos)
Prazo	06 (seis) meses
Prazo de Execução	06 (seis) meses
Dotação	11.004.12.361.1201.2301.3190.04 11.005.12.365.1201.2302.3190.04

EXTRATO CONTRATUAL - CONTRATO TEMPORARIO	
Contrato Nº	020/2022
Protocolo Nº	007613/2022
Data	03/02/2023
Contratante	MUNICÍPIO DE TELÊMACO BORBA
Contratado	NEUZA MARI ARAUJO CHARNESKI
Objeto	CONTRATAÇÃO TEMPORÁRIA DE PESSOAL POR EXCEPCIONAL INTERESSE PÚBLICO
Função	COZINHEIRO (A)
Valor	R\$ 1.498,99 (Mil quatrocentos e noventa e oito reais e noventa e nove centavos)
Prazo	06 (seis) meses
Prazo de Execução	06 (seis) meses
Dotação	11.004.12.361.1201.2301.3190.04 11.005.12.365.1201.2302.3190.04



## PREFEITURA DO MUNICÍPIO DE TELÊMACO BORBA - PR

EDITAL N.º 07.01/2022 - DIVULGAÇÃO DO GABARITO PRELIMINAR, CADERNO DE QUESTÕES E PRAZO PARA RECURSO

O Prefeito do Município de Telêmaco Borba, Estado do Paraná, no uso de suas atribuições legais, mediante as condições estipuladas neste Edital, em conformidade com a Constituição Federal e em especial, com observância ao Estatuto do Servidor Público do Município de Telêmaco Borba, **TORNA PÚBLICA a Gabarito Preliminar, Caderno de Questões e Prazo para Recurso** do Processo Seletivo Simplificado n.º 01/2022, nos seguintes termos.

Art.1º Fica divulgado no **ANEXO ÚNICO** deste edital o Gabarito Preliminar da Prova Objetiva aplicada na data de **05/02/2023 (DOMINGO)**.

Art.2º Comunicamos que a partir das **0h do dia 07/02/2023 às 23h59min do dia 09/02/2023**, observado o horário oficial de Brasília/DF, o candidato interessado em interpor recurso contra o caderno de questões e o gabarito preliminar da Prova Objetiva aplicada na data em referência, deverá acessar a "Área do Candidato", disponível no endereço eletrônico [www.fundacaofafipa.org.br](http://www.fundacaofafipa.org.br).

Art.3º Registra-se que os recursos deverão ser protocolados em requerimento próprio na "Área do Candidato" disponível no endereço eletrônico [www.fundacaofafipa.org.br](http://www.fundacaofafipa.org.br), observando-se as seguintes ressalvas:

- I. Admitir-se-á um único recurso por candidato para cada questão.
- II. Os recursos deverão ser individuais e devidamente fundamentados.
- III. Os recursos interpostos que não se refiram especificamente aos eventos aprazados ou interpostos fora do prazo estabelecido neste Edital não serão apreciados.

Art.4º Os Cadernos de questões ficarão disponíveis para download na "Área do Candidato", do dia **06/02/2023 até às 23h59min do dia 15/02/2023**.

Art.5º Este Edital entra em vigor na data de sua publicação.

Telêmaco Borba (PR), 06 de fevereiro de 2023.

**Marcio Artur de Matos**  
Prefeito



## MUNICÍPIO DE TELÊMACO BORBA - PR

PROCESSO SELETIVO - 01/2022

ORGANIZAÇÃO: FUNDAÇÃO FAFIPA | CNPJ 05.566.804/0001-76 |



### ANEXO ÚNICO DO EDITAL N.º 07.01/2022 - GABARITO PRELIMINAR

4546 - PROFESSOR DE CLASSE ESPECIAL E DE SALA DE RECURSOS MULTIFUNCIONAL TIPO I									
01: D	02: A	03: E	04: A	05: B	06: B	07: E	08: C	09: A	10: B
11: B	12: D	13: E	14: C	15: C	16: A	17: B	18: B	19: E	20: D
21: C	22: C	23: E	24: C	25: E	26: C	27: D	28: D	29: B	30: B
31: E	32: D	33: D	34: E	35: E	36: B	37: A	38: E	39: D	40: B
4547 - PROFESSOR DE SALA DE RECURSOS MULTIFUNCIONAL TIPO II - DEFICIÊNCIA VISUAL – DV									
01: D	02: A	03: E	04: A	05: B	06: B	07: E	08: C	09: A	10: B
11: B	12: D	13: E	14: C	15: C	16: A	17: B	18: B	19: E	20: D
21: C	22: C	23: E	24: C	25: E	26: C	27: D	28: D	29: B	30: B
31: E	32: D	33: D	34: E	35: E	36: B	37: A	38: E	39: D	40: B
4548 - PROFESSOR TRADUTOR E INTÉRPRETE DE LIBRAS /PORTUGUÊS – TILS									
01: D	02: A	03: E	04: A	05: B	06: B	07: E	08: C	09: A	10: B
11: B	12: D	13: E	14: C	15: C	16: A	17: B	18: B	19: E	20: D
21: A	22: B	23: D	24: C	25: D	26: A	27: C	28: C	29: B	30: B
31: E	32: C	33: C	34: D	35: E	36: C	37: C	38: D	39: B	40: C
4549 - PROFESSOR DE APOIO EDUCACIONAL ESPECIALIZADO									
01: D	02: A	03: E	04: A	05: B	06: B	07: E	08: C	09: A	10: B
11: B	12: D	13: E	14: C	15: C	16: A	17: B	18: B	19: E	20: D
21: B	22: C	23: C	24: A	25: E	26: B	27: D	28: A	29: B	30: A
31: B	32: C	33: D	34: A	35: E	36: A	37: C	38: C	39: E	40: C





## PREFEITURA DO MUNICÍPIO DE TELÊMACO BORBA – ESTADO DO PARANÁ



Nome do Candidato \_\_\_\_\_ Nº Inscrição \_\_\_\_\_ Nº Prova **3698885**

Documento \_\_\_\_\_ Tipo \_\_\_\_\_ Local \_\_\_\_\_

### LEIA ATENTAMENTE AS INSTRUÇÕES ABAIXO

- Este Caderno de Questões é composto por **40 (quarenta)** questões objetivas e não deve ser folheado antes da autorização do Fiscal.
- Observe se o **Cargo** especificado no Caderno de Questões é o correspondente ao Cargo para o qual você fez a inscrição.
- Utilize Caneta Esferográfica Transparente com tinta **preta** na marcação da Folha de Respostas.
- Ao receber a Folha de Respostas, realize a conferência de seus dados e quaisquer divergências comunique o fiscal.
- Leia atentamente cada questão da prova objetiva e preencha na Folha de Respostas a única alternativa que a responda corretamente.
- A Folha de Respostas não pode ser dobrada, amassada, rasurada ou conter qualquer marcação fora dos campos destinados.
- Você dispõe de **04 (quatro)** horas para fazer a prova, incluindo a marcação da Folha de Respostas.
- Após devidamente identificado e acomodado na sala designada para a realização da prova, o candidato somente poderá ausentar-se da sala **90 (noventa)** minutos após o início da prova e, em caso de ausência temporária em que o candidato ainda não tiver terminado a sua prova, deverá fazê-lo acompanhado de um Fiscal. Exclusivamente, nos casos de alteração psicológica e/ou fisiológica temporária e necessidade extrema, em que o candidato necessite ausentar-se da sala **antes dos 90 (noventa)** minutos após o início da prova, poderá fazê-lo, desde que acompanhado de um Fiscal.
- O candidato poderá entregar sua Folha de respostas e deixar definitivamente o local de realização da prova objetiva somente depois de decorridos, no mínimo, **90 (noventa) minutos** do seu início, porém, não poderá levar consigo o Caderno de Questões.
- Após o término da prova, entregue ao Fiscal a **FOLHA DE RESPOSTAS** devidamente preenchida e assinada.
- Somente será permitido levar o **CADERNO DE QUESTÕES** se o candidato permanecer na sala, até os **últimos 60 (sessenta) minutos** que antecedem o encerramento da prova objetiva.
- A liberação dos candidatos após o término da prova será autorizada pelo fiscal de sala, após a realização dos procedimentos administrativos necessários. O candidato que terminou sua prova deverá permanecer aguardando em sua carteira e somente poderá levantar-se para a entrega do material se solicitado pelo fiscal.
- SERÁ ELIMINADO** do Concurso Público o candidato que:
  - Deixar o local de realização da prova objetiva sem a devida autorização.
  - Faltar com o devido respeito para com qualquer membro da equipe de aplicação das provas, com as autoridades presentes ou com os demais candidatos.
  - Proceder de forma a tumultuar a realização da prova objetiva.
  - Estabelecer comunicação com outros candidatos ou com pessoas estranhas, por quaisquer meios, e usar de meios ilícitos para obter vantagens para si ou para outros.
  - For surpreendido portando ou manuseando quaisquer dispositivos eletrônicos, tais como: máquinas calculadoras, wearable tech, agendas eletrônicas ou similares, telefones celulares, smartphones, tablets, iPods®, pen drives, mp3 player ou similar, gravadores, relógios, alarmes de qualquer espécie, chaves com dispositivo eletrônico, fones de ouvido ou qualquer transmissor, gravador ou receptor de dados, imagens, vídeos e mensagens, livros, anotações, réguas de cálculo, dicionários, códigos e/ou legislação, impressos que não estejam expressamente permitidos ou qualquer outro material de consulta, canetas de material não transparente, Carteira de bolso, lapiseira, corretivos, óculos escuros, artigos de chapelaria, tais como: boné, chapéu, viseira, gorro ou similares. Os itens descritos, que devem ser obrigatoriamente acondicionado em envelope porta-objeto fornecido pela instituição organizadora.
  - Ausentar-se da sala, a qualquer tempo, portando a Folha de Respostas.
- Os **03 (três) últimos candidatos** só poderão sair da sala juntos, após o fechamento e assinatura do envelope de retorno.
- Está disponível abaixo um gabarito para ser preenchido e destacado. Este poderá ser levado pelo candidato.

DESTAQUE AQUI

GABARITO

<http://www.fundacaofafipa.org.br>

1.	2.	3.	4.	5.	6.	7.	8.	9.	10.
11.	12.	13.	14.	15.	16.	17.	18.	19.	20.
21.	22.	23.	24.	25.	26.	27.	28.	29.	30.
31.	32.	33.	34.	35.	36.	37.	38.	39.	40.





## Língua Portuguesa

### Questão 01

Leia o poema a seguir, de Manoel de Barros:

#### OS DESLIMITES DA PALAVRA

Ando muito completo de vazios.

Meu órgão de morrer me predomina.

Estou sem eternidades.

Não posso mais saber quando amanheço ontem.

Está rengo de mim o amanhecer.

Ouçõ o tamanho oblíquo de uma folha.

Atrás do ocaso fervem os insetos.

Enfie o que pude dentro de um grilo o meu destino.

Essas coisas me mudam para cisco.

A minha independência tem algemas.

Quanto às funções da linguagem, pode-se afirmar que:

- (A) Apenas a função poética está presente no poema acima.
- (B) No poema acima, as funções metalinguística e emotiva se fazem presentes.
- (C) Apenas a função emotiva está presente no poema acima.
- (D) O poema possui as funções poética e expressiva.
- (E) Há as funções conativa e poética no poema acima.

### Questão 02

Resgatando seus conhecimentos acerca das classes de palavras, assinale a alternativa INCORRETA:

- (A) Na frase "demorava-se DE PROPÓSITO naquela improdutiva reunião", a expressão em destaque comporta-se como adjetivo.
- (B) Na oração "viajou de avião", "DE" trata-se de uma preposição.
- (C) Os vocábulos destacados em "a LATA de leite é DELA" são, respectivamente, substantivo e pronome.

(D) A frase "a casa que comprei é um pouco antiga" apresenta, respectivamente, um artigo definido e um artigo indefinido.

(E) O termo "encarecidamente" pertence à classe dos advérbios.

### Questão 03

Em qual dos pares de frases há erro de concordância verbal e nominal?

- (A) I - Compraram-se terrenos naquele condomínio.  
II - Adoro a comida chinesa e a japonesa.
- (B) I - Tratava-se de questões fundamentais.  
II - Que poema e pintura bonita!
- (C) I - Já faz anos, havia neste local árvores e flores.  
Hoje, só existem ervas daninhas.  
II - Que pintura e poema bonitos!
- (D) I - Faz anos que o homem se pergunta: se não houvesse medos, como existiriam esperanças?  
II - A segunda e a terceira casas são minhas.
- (E) I - Faltam aos países subdesenvolvidos uma política de assistência social.  
II - É realmente louvável os esforços que vocês empreenderam para nos ajudar. Portanto, quaisquer que sejam os resultados, agradecemos muito.

### Questão 04

Assinale a alternativa na qual a crase NÃO procede:

- (A) Quanto ao amor, submeteram-no à provações.
- (B) À exceção do dia de hoje, a semana foi bastante produtiva.
- (C) Nós nos referimos às condições necessárias para atingir os resultados almejados.
- (D) Vindos de longe, todos chegaram a tempo à reunião.
- (E) Referi-me às razões pelas quais você deixou a desejar.

### Questão 05

A conjugação verbal FUTURO DO PRETÉRITO DO INDICATIVO está exemplificada em qual das alternativas?



- (A) ADVERTIRES;RENOMEARES;RETROCEDERES.
- (B) ADVERTIRIA; RENOMEARIA; RETROCEDERIA.
- (C) ADVERTIREI; RENOMEAREI; RETROCEDEREI.
- (D) ADVERTIRÁ; RENOMEARÁ; RETROCEDERÁ.
- (E) ADVERTISSE;RENOMEASSE;RETROCEDESSE.

## Raciocínio Lógico

### Questão 06

Alguns pesquisadores encontraram uma espécie rara de planta e começaram um estudo sobre ela. O estudo teve início no mês de fevereiro de 2014 quando a planta tinha 12 centímetros de altura. No mês de março, constatou-se que a planta estava com 16 centímetros, já no mês de abril a planta estava com 20 centímetros. Considerando que a planta deverá manter esse padrão de crescimento de acordo com os meses, assinale a alternativa que representa a altura dessa planta, em centímetros, em setembro de 2015.

- (A) 92 cm.
- (B) 88 cm.
- (C) 80 cm.
- (D) 76 cm.
- (E) 84 cm.

### Questão 07

Na apresentação de final de ano de uma escola, a direção, juntamente com a equipe pedagógica e o corpo docente, resolveu dispor os estudantes da forma que mostra a figura a seguir, colocando um aluno na primeira fila, dois na segunda, três na terceira, e assim por diante.

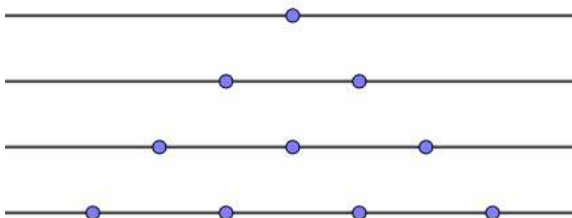

Considerando que a escola possui 231 estudantes e nenhum irá faltar no dia da apresentação, quantas serão as fileiras formadas

utilizando todos os estudantes?

- (A) 17.
- (B) 20.
- (C) 18.
- (D) 19.
- (E) 21.

### Questão 08

Em um bar, se você comprar três paçocas e dois pirulitos, o valor da compra será de R\$ 6,00. Caso você opte em comprar duas paçocas e três pirulitos, o valor da compra será de R\$ 5,00. Considerando que os produtos da primeira compra são os mesmos produtos da segunda compra, qual o valor de um único pirulito?

- (A) R\$ 1,60.
- (B) R\$ 1,40.
- (C) R\$ 0,60.
- (D) R\$ 1,00.
- (E) R\$ 0,40.

### Questão 09

Em um prédio de 33 metros de altura, foi colocado em sua base uma lagarta para realização de um experimento. Nesse experimento, constatou-se que essa lagarta consegue subir, durante o dia, quatro metros de altura, mas que durante a noite ela desce um metro e meio. Considerando que ela mantém esse ritmo sempre, quantos dias essa lagarta levará para chegar ao topo do prédio?

- (A) 13 dias.
- (B) 12 dias.
- (C) 15 dias.
- (D) 11 dias.
- (E) 14 dias.

### Questão 10

Considerando que a sequência a seguir possui um padrão, assinale a alternativa que apresenta o número que preenche a lacuna:

18, 15, 30, 26, 42, 37, 54, \_\_\_\_\_ .



- (A) 62.
- (B) 48.
- (C) 45.
- (D) 50.
- (E) 66.

## Informática

### Questão 11

A Microsoft, renomada empresa de tecnologia responsável pelo sistema Operacional Windows e o conhecido pacote de ferramentas do Office, possui milhões de usuários pelo mundo. Observe os softwares apresentados abaixo e assinale aquele que NÃO faz parte do Pacote Microsoft Office 2016?

- (A) Word.
- (B) LibreOffice Writer.
- (C) Power Point.
- (D) Access.
- (E) Excel.

### Questão 12

O ícone apresentado a seguir representa qual Sistema Operacional?



- (A) Android.
- (B) Linux.
- (C) Dos.
- (D) Windows.
- (E) IOs.

### Questão 13

A combinação do Atalho CTRL+SHIFT+N, quando utilizada no Navegador Google Chrome, Versão 108.0.5359.125 (Versão oficial) 64 bits, quando utilizada, tem como resultado:

- (A) Abertura da aba "histórico de pesquisa".

- (B) Abertura da aba "extensões".
- (C) Abre a aba "downloads".
- (D) Essa combinação de atalho funciona apenas no mozilla, não sendo efetiva no google chrome.
- (E) Abertura de "nova guia anônima".

### Questão 14

Observe a colocação abaixo:

*"Em uma forma mais simples, a função \_\_\_\_\_ descreve: =\_\_\_\_\_ (O que você deseja pesquisar, onde você deseja pesquisar, o número da coluna no intervalo que contém o valor a ser retornado, retorna uma correspondência Aproximada ou Exata."*

A fórmula que preenche CORRETAMENTE as lacunas é uma fórmula utilizada no Microsoft Excel 2016 PT-BR, ela quem dá sentido e corresponde a frase destacada, a fórmula é:

- (A) BUSCAR/=BUCV
- (B) PESQ/=PPP
- (C) PROCV/=PROCV
- (D) PROCURAR/=PCV
- (E) SOMA/=SO

### Questão 15

No Sistema Operacional Windows 10 PRO, a combinação do atalho tecla WINDOWS + P apresenta as seguintes opções, EXCETO:

- (A) Tela do computador, somente.
- (B) Estender.
- (C) Terceira tela, somente.
- (D) Duplicar.
- (E) Segunda tela, somente.

## Conhecimentos Gerais

### Questão 16

No apagar das luzes de 2022, o IBGE (Instituto Brasileiro de Geografia e Estatística) divulgou uma nova projeção para a população brasileira: 207,8 milhões de habitantes.

O dado - uma estimativa feita a partir do Censo ainda inacabado de 2022 -, chamou a atenção por



ser mais de 7 milhões inferior à projeção populacional de 215 milhões de habitantes, feita pelo próprio IBGE, com base na última edição do Censo, de 2010.

O número menor do que a projeção já era esperado, devido à pandemia, à migração de brasileiros para o exterior e à gradativa redução no número de nascimentos. O fato de a projeção estar 12 anos distante do último Censo e de não ter sido realizada uma contagem populacional prevista para 2015, também contribuem para a discrepância entre os números.

Mas, após a publicação do dado, técnicos do IBGE afirmam que o número pode estar subestimado e revelam que sua divulgação foi controversa dentro do próprio instituto. *(CARRANÇA, Thais. Censo do IBGE: a polêmica sobre tamanho da população que pode tirar dinheiro de municípios. Da BBC News Brasil em São Paulo 5 janeiro 2023. Disponível em < <https://www.bbc.com/portuguese/brasil-64170957> > )*

O texto acima apresenta uma problemática envolvendo uma estimativa apresentada pelo IBGE, referente ao Censo de 2022. Os resultados apresentados preocuparam, principalmente, os prefeitos dos municípios. Nesse sentido, assinale a alternativa que apresenta uma razão para essa preocupação:

- (A) A preocupação de alguns prefeitos com os resultados apresentados pela estimativa feita pelo IBGE, que apresentam um crescimento da população brasileira abaixo do esperado, refere-se à possibilidade de perderem recursos federais, na medida em que alguns municípios apresentam uma diminuição da população (o que justifica o crescimento abaixo do esperado), já que as quotas do Fundo de Participação dos Municípios estão diretamente relacionadas ao tamanho da população de cada município.
- (B) A preocupação dos prefeitos com os resultados apresentados pela estimativa feita pelo IBGE, que apresentam um aumento da população brasileira dentro do esperado, refere-se à possibilidade de perderem recursos federais, na medida em que seus municípios apresentam um aumento da população, já que as quotas do Fundo de Participação dos Municípios estão diretamente relacionadas ao tamanho da população de cada município. Ou seja, quanto maior a população,

maior é o recurso recebido pelo município.

- (C) A preocupação dos prefeitos com os resultados apresentados pela estimativa feita pelo IBGE, que apresentam um aumento da população brasileira muito acima esperado, refere-se à possibilidade de receberem muito mais recursos federais e não possuírem estrutura para aplicação desses recursos, na medida em que os recursos das quotas do Fundo de Participação dos Municípios estão diretamente relacionadas às estruturas públicas de cada município.
- (D) Na verdade, os prefeitos não estão preocupados com o resultado do censo, na medida que houve um crescimento da população, dentro do esperado. Então, não faltarão recursos para nenhum município do Brasil. Já que com o aumento da população, os municípios receberão mais recursos das quotas do Fundo de Participação dos Municípios.
- (E) Na verdade, os prefeitos não estão preocupados com o resultado do censo, na medida em que não houve um crescimento da população brasileira, o que está dentro do esperado por todas as prefeituras do país. Então, nesse sentido, não faltarão recursos para nenhum município do Brasil, já que com o aumento da população, os municípios receberão mais recursos das quotas do Fundo de Participação dos Municípios.

## Questão 17

**O planeta está agora cerca de 1,2°C mais quente do que no século 19 - e a quantidade de CO<sub>2</sub> na atmosfera aumentou em 50%.**

**O ritmo de aumento da temperatura precisa diminuir se quisermos evitar as piores consequências das mudanças climáticas, dizem os cientistas. Eles afirmam que o aquecimento global precisa ser mantido em 1,5°C até o ano 2100.**

**No entanto, a menos que outras ações sejam tomadas, o planeta ainda pode aquecer mais de 2°C até o final deste século.**

**Se nada for feito, os cientistas acreditam que o aquecimento global pode ultrapassar os 4°C, levando a ondas de calor devastadoras, milhões perdendo suas casas devido à elevação do nível do mar e perda irreversível de espécies vegetais e animais.**

**(MUDANÇAS CLIMÁTICAS: um guia rápido para entender o aquecimento global. BBC NEWS Brasil. 18 outubro 2021, Atualizado 22 abril 2022.**



**Meio Ambiente. Disponível em:**  
<https://www.bbc.com/portuguese/geral-58928083> )

**Uma das soluções para resolver o problema apresentado pelo texto vem de alguns países que se comprometeram em garantir a neutralidade de carbono até 2050. Isso significa que:**

- (A) Esses países se comprometeram em apoiar projetos como o Fundo Amazônia, para diminuir o desmatamento na floresta e aumentar a emissão de O<sub>2</sub>, gás que combate naturalmente os gases do efeito estufa.
- (B) Esses países devem reduzir as emissões de gases de efeito estufa o máximo possível e, o que não for possível, deve ser absorvido, através de tecnologias de captura de carbono.
- (C) Esses países irão vender cotas de carbono aos países mais industrializados, para que esses não precisem diminuir a emissão de CO<sub>2</sub> na atmosfera.
- (D) Esses países devem acabar definitivamente, com toda a emissão de CO<sub>2</sub> de seus territórios, nem que para isso seja necessário parar as fábricas e os meios de transportes.
- (E) Esses países se comprometeram em diminuir a emissão de O<sub>2</sub> na atmosfera, para equilibrar os efeitos do aquecimento global, para isso, irão aumentar as áreas de florestas em seus territórios.

## Questão 18

**Assinale a alternativa que apresenta o nome da primeira mulher eleita como vereadora de Telêmaco Borba.**

- (A) Eloah Martins Klabin.
- (B) Zélia de Lourdes Almeida Battezzati.
- (C) Eloah Martins Quadrado.
- (D) Zélia Cardoso de Mélo.
- (E) Ruth Cardoso Klabin.

## Questão 19

**Assinale a alternativa que explica a controvérsia relacionada à escolha do nome da cidade de Telêmaco Borba.**

- (A) O surgimento do município se deu pela disputa entre o coronel Telêmaco Augusto Enéias Morosini Borba e o Horácio Klabin. Por conta dessa disputa, o Governador do Paraná resolveu criar o município. Nesse sentido, haviam aqueles que defendiam o nome de Telêmaco Borba e outros que defendiam o nome de Klabinópolis.
- (B) Quando da criação do município o interventor Manuel Ribas, amigo pessoal do coronel Telêmaco Augusto Enéias Morosini Borba, decidiu a escolha do nome. Porém existiam alguns moradores que desejavam um nome para o município ligado as empresas que estavam lá instaladas, por exemplo Cianorte, em referencia a Companhia Norte do Paraná.
- (C) Quando da criação do município o neto do interventor Manuel Telêmaco Borba Ribas, deputado estadual Manuel Ribas, na época, presidente da Assembleia Legislativa, influenciou na escolha do nome. Porém existiam alguns moradores que desejavam um nome para o município, ligado as empresas que estavam lá instaladas.
- (D) Quando da criação do município, o interventor Manuel Ribas, filho do coronel Telêmaco Augusto Enéias Morosini Borba, e presidente da Assembleia Legislativa, influenciou na escolha do nome. Porém existiam alguns moradores que desejavam um nome para o município, ligado as empresas que estavam lá instaladas, como por exemplo, Melhoralópolis, em referencia a Companhia Melhoramentos.
- (E) Quando da criação do município o neto do coronel Telêmaco Augusto Enéias Morosini Borba, deputado estadual Guataçara Borba Carneiro, na época, presidente da Assembleia Legislativa, influenciou na escolha do nome. Porém existiam alguns moradores que desejavam um nome para o município, ligado as empresas que estavam lá instaladas, por exemplo Klabinópolis, em referência a fabrica da Klabin.

## Questão 20

**De acordo com as divisões geográficas do Paraná, Telêmaco Borba está localizado:**

- (A) Na região Norte Novo Novíssimo.
- (B) Na região serrana da Serra do Mar.



- (C) Na região Norte Novo.
- (D) Na região dos Campos Gerais.
- (E) Na região oeste.

## Conhecimentos Específicos

### Questão 21

O profissional tradutor intérprete de libras, teve sua profissão reconhecida por meio da lei federal:

- (A) 12.319/10.
- (B) 10.048/00.
- (C) 12.305/10.
- (D) 5626/05.
- (E) 13.146/15.

### Questão 22

De acordo com a legislação, que oficializa a profissão do tradutor e intérprete de libras, analise as afirmativas:

I. Efetuar comunicação entre surdos e ouvintes, surdos e surdos, surdos e surdos-cegos, surdos-cegos e ouvintes, por meio da Libras para a língua oral e vice-versa;

II. Adaptar material didático pedagógico para os alunos em contexto de inclusão;

III. Interpretar, em Língua Brasileira de Sinais - Língua Portuguesa, as atividades didático-pedagógicas e culturais desenvolvidas nas instituições de ensino nos níveis fundamental, médio e superior, de forma a viabilizar o acesso aos conteúdos curriculares;

IV. Propor reunião com a família do aluno surdo em contexto de inclusão.

Estão CORRETAS:

- (A) II e III, apenas.
- (B) I e III, apenas.
- (C) I e IV, apenas.
- (D) III e IV, apenas.
- (E) II e IV, apenas.

### Questão 23

A autora Quadros (2004), em seu livro sobre tradutor e intérprete de língua brasileira de sinais

e língua portuguesa expõe sobre a importância deste profissional para a educação de surdos e, ainda, apresenta como se deu início a atuação do tradutor e intérprete de língua brasileira de sinais que, por volta dos anos 80, no Brasil, iniciou em contexto:

- (A) Educacional.
- (B) Midiático.
- (C) Político.
- (D) Religioso.
- (E) Artístico.

### Questão 24

Leia as seguintes afirmações sobre a língua brasileira de sinais e marque (V) para verdadeiro e (F) para falso:

- As línguas de sinais não são línguas naturais.
- A língua brasileira de sinais é de modalidade visual-espacial enquanto a língua portuguesa é de modalidade oral-auditiva.
- A língua brasileira de sinais faz uso das mãos, mas não faz uso de expressões faciais e do corpo.
- A língua brasileira de sinais é uma língua, pois possui as categorias de uma língua, isto é, sintaxe, morfologia, fonética, fonologia, semântica e pragmática.
- Os 3 principais parâmetros da língua brasileira de sinais são: configuração de mão, movimento e locação.

A alternativa com a ordem CORRETA é:

- (A) F, F, V, F, F.
- (B) V, V, V, V, V.
- (C) F, V, F, V, V.
- (D) V, F, V, F, F.
- (E) F, V, F, F, V.

### Questão 25

De acordo com Quadros (2004) a imagem a seguir está referindo-se a:

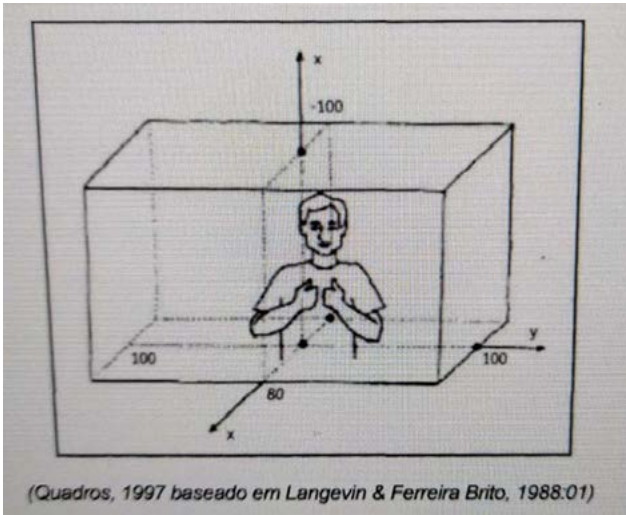

(Quadros, 1997 baseado em Langevin & Ferreira Brito, 1988:01)

- (A) Orientação do sinal.
- (B) Configuração de mão.
- (C) Movimento.
- (D) Espaço de sinalização.
- (E) Expressão Facial.

### Questão 26

Sobre verbos com concordância, pode-se traduzir a imagem a seguir na oração:

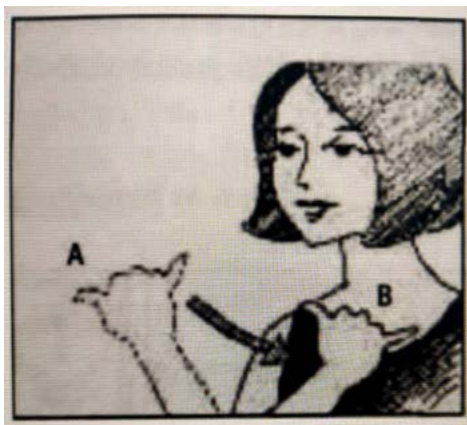

- (A) Ele/ela disse a mim.
- (B) Te perdoou.

- (C) Me perdoe.
- (D) Ele/ela me ligou.
- (E) Ele/ela me perdoou.

### Questão 27

De acordo com as imagens, analise as proposições e assinale (V) para verdadeiro e (F) para falso:

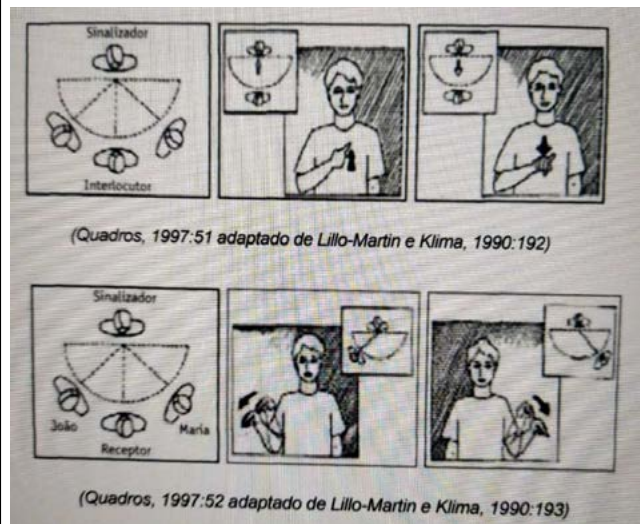

(Quadros, 1997:51 adaptado de Lillo-Martin e Klima, 1990:192)

(Quadros, 1997:52 adaptado de Lillo-Martin e Klima, 1990:193)

- ( ) As imagens estão exemplificando a marcação de referente no espaço em língua brasileira de sinais.
- ( ) O referente ausente no discurso não é marcado no espaço.
- ( ) A primeira pessoa é marcada com a apontação para o próprio sinalizante e a segunda pessoa é marcada ao apontar para o interlocutor.
- ( ) Depois de serem introduzidos no espaço, os pontos específicos podem ser referidos ao longo do discurso.

Logo, tem-se:

- (A) V, F, V, F.
- (B) F, V, V, V.
- (C) V, F, V, V.
- (D) F, V, F, V.
- (E) V, F, F, V.



## Questão 28

O ato de interpretar é um processo em que o intérprete estará diante de pessoas que apresentam intenções comunicativas específicas e que utilizam línguas diferentes. O intérprete está completamente envolvido na interação comunicativa (social e cultural) com poder completo para influenciar o objeto e o produto da interpretação. (QUADROS, 2004). Logo, interpretar é um ato:

- (A) Cognitivo-sintático.
- (B) Oral-auditivo.
- (C) Cognitivo-linguístico.
- (D) Visual-espacial.
- (E) Cognitivo-auditivo.

## Questão 29

Segundo Quadros (2004, p.29), o \_\_\_\_\_ tem o papel fundamental associado ao ensino e, portanto, completamente inserido no processo interativo social, cultural e linguístico. Assinale a alternativa que completa CORRETAMENTE a lacuna:

- (A) Pedagogo.
- (B) Professor.
- (C) Monitor.
- (D) Discente.
- (E) Tradutor intérprete.

## Questão 30

Sobre os parâmetros da língua de sinais, pode se dizer que os sinais a seguir diferem no parâmetro:

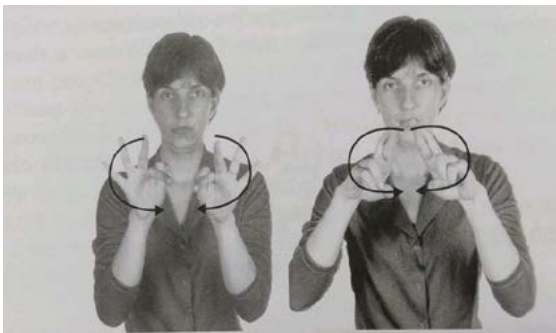

- (A) Orientação da mão.
- (B) Configuração de mão.
- (C) Locação.
- (D) Movimento.
- (E) Expressão não manual.

## Questão 31

Em um contexto de sala de aula inclusiva com professor fluente em libras e com intérprete de libras, tem-se o processo de tradução:

- (A) Intralingual.
- (B) Intersemiótico.
- (C) Consecutivo.
- (D) Automático.
- (E) Interlingual.

## Questão 32

A seguir uma palavra soletrada em Língua de Sinais, assinale a alternativa que está correta sua transcrição em língua portuguesa:



- (A) CÂNCER.
- (B) CANCUN.
- (C) C-A-N-C-U-N.
- (D) C- Â-N-C-E-R.
- (E) C-E-N-S-O.

## Questão 33

Leia o exemplo a seguir e responda a questão:



**"Uma garota de seis anos está na primeira série, ela é profundamente surda, porém é interessada ponderada, competente em seu mundo sobretudo auditivo. Ela fica à vontade usando tanto a língua de sinais como a língua oralizada. Seu irmão ouvinte utiliza bem a língua de sinais, na verdade, toda família conversa e toma decisões por meio da língua de sinais. Essa experiência comprova que a ideia de que a exposição em tenra idade a uma linguagem visualmente coerente desenvolve processos de pensamentos complexos."**

**(Texto adaptado de SACKS, 2010, p. 66)**

**Baseado no texto, teve-se o respeito a:**

- (A) Língua.
- (B) Processo.
- (C) Cultura surda.
- (D) Linguagem.
- (E) Idade.

#### Questão 34

**De acordo com a Lei Federal 10.436/02, sobre a língua portuguesa e a língua brasileira de sinais, afirma-se que:**

- (A) A língua portuguesa é a primeira língua a ser ensinada em modalidade escrita.
- (B) A língua de sinais deve ser a primeira língua a ser ensinada a discentes surdos.
- (C) A língua portuguesa é aprendida pelo discente na modalidade oral e escrita.
- (D) A língua de sinais não pode substituir o aprendizado da língua portuguesa na modalidade escrita.
- (E) A língua de sinais substitui o aprendizado da língua portuguesa.

#### Questão 35

**Tanto o professor regente como o intérprete de libras podem fazer uso de tecnologias assistivas que, de acordo com a Lei Federal 13.146/15, consiste em:**

- (A) Qualquer entrave, obstáculo, atitude ou comportamento que limite ou impeça a participação social da pessoa, bem como o gozo, a fruição e o exercício de seus direitos à acessibilidade, à liberdade de movimento e de expressão, à comunicação, ao acesso à informação, à compreensão, à circulação com

segurança, entre outros.

- (B) Concepção de produtos, ambientes, programas e serviços a serem usados por todas as pessoas, sem necessidade de adaptação ou de projeto específico, incluindo os recursos de tecnologia assistiva.
- (C) Possibilidade e condição de alcance para utilização, com segurança e autonomia, de espaços, mobiliários, equipamentos urbanos, edificações, transportes, informação e comunicação, inclusive seus sistemas e tecnologias, bem como de outros serviços e instalações abertos ao público, de uso público ou privados de uso coletivo, tanto na zona urbana como na rural, por pessoa com deficiência ou com mobilidade reduzida.
- (D) Qualquer entrave, obstáculo, atitude ou comportamento que dificulte ou impossibilite a expressão ou o recebimento de mensagens e de informações por intermédio de sistemas de comunicação e de tecnologia da informação.
- (E) Produtos, equipamentos, dispositivos, recursos, metodologias, estratégias, práticas e serviços que objetivem promover a funcionalidade, relacionada à atividade e à participação da pessoa com deficiência ou com mobilidade reduzida, visando à sua autonomia, independência, qualidade de vida e inclusão social.

#### Questão 36

**De acordo com Carvalho, Rocha e Silva (2013, p.23) a prática da**

**foi outra forma de tratar as pessoas com deficiência. Ela teve início no final do escravismo, foi aprofundada no feudalismo e se tornou predominante na quase totalidade do modo de produção capitalista, principalmente em relação àquelas pertencentes às classes exploradas da sociedade. No início, tratava-se de instituições (asilos, hospitais e hospícios) geralmente mantidas pela Igreja Católica - que se transformou na principal organização econômica, política e espiritual do feudalismo - ou por ricos senhores, nas quais era internada uma parte das pessoas idosas e doentes que não dispunham de condições de proverem seus meios de vida.**

**De acordo com o texto qual foi o momento vivenciado pelas pessoas com deficiência:**



- (A) EXCLUSÃO.
- (B) INTEGRAÇÃO.
- (C) INSTITUCIONALIZAÇÃO.
- (D) SEGREGAÇÃO.
- (E) INCLUSÃO.

### Questão 37

De acordo com a legislação brasileira:

"A educação constitui direito da pessoa com deficiência, assegurados sistema educacional inclusivo em todos os níveis e aprendizado ao longo de toda a vida, de forma a alcançar o máximo desenvolvimento possível de seus talentos e habilidades físicas, sensoriais, intelectuais e sociais, segundo suas características, interesses e necessidades de aprendizagem.

Parágrafo único. É dever do Estado, da família, da comunidade escolar e da sociedade assegurar educação de qualidade à pessoa com deficiência, colocando-a a salvo de toda forma de violência, negligência e discriminação."

A lei que assegura esse direito a pessoa com deficiência é:

- (A) 5626/05.
- (B) 9394/96.
- (C) 13.146/15.
- (D) 10.436/02.
- (E) 10.098/00.

### Questão 38

De acordo com Beyer (2010, p.14) somente com o surgimento das escolas especiais, as crianças com deficiência obtiveram a chance de poder frequentar, finalmente, uma escola. Este foi na verdade o grande mérito das escolas especiais, isto é, elas se constituíram nas primeiras escolas que atenderam alunos com deficiência. No Brasil, a primeira escola foi:

- (A) Instituto dos Surdos Mudos.
- (B) Instituto Pestalozzi.
- (C) Instituto Nacional de Educação de Surdos.

- (D) Imperial Instituto dos Meninos Cegos.
- (E) Associação de Pais e Amigos dos Excepcionais.

### Questão 39

O Decreto no 5.296 de dezembro de 2004, estabelece normas e critérios para a promoção da acessibilidade das pessoas com deficiência ou mobilidade reduzida. O Decreto é dividido em nove capítulos e contempla as especificidades necessárias para garantir uma vida social de qualidade para todas as pessoas com deficiência. O Decreto ainda descreve as deficiências: física, auditiva, visual, mental e com mobilidade reduzida. De acordo com o documento, assinale (V) para verdadeiro e (F) para falso sobre as deficiências apresentadas:

( ) Deficiência física: alteração completa ou parcial de um ou mais segmentos do corpo humano, acarretando o comprometimento da função física, apresentando-se sob a forma de paraplegia, paraparesia, monoplegia, monoparesia, tetraplegia, tetraparesia, triplegia, triparesia, hemiplegia, hemiparesia, ostomia, amputação ou ausência de membro, paralisia cerebral, nanismo, membros com deformidade congênita ou adquirida, exceto as deformidades estéticas e as que não produzam dificuldades para o desempenho de funções;

( ) Deficiência auditiva: perda bilateral, parcial ou total, de quarenta e um decibéis (dB) ou mais, aferida por audiograma nas frequências de 500Hz, 1.000Hz, 2.000Hz e 3.000Hz;

( ) Deficiência visual: cegueira, na qual a acuidade visual é igual ou menor que 0,05 no melhor olho, com a melhor correção óptica; a baixa visão, que significa acuidade visual entre 0,3 e 0,05 no melhor olho, com a melhor correção óptica; os casos nos quais a somatória da medida do campo visual em ambos os olhos for igual ou menor que 60° ou a ocorrência simultânea de quaisquer das condições anteriores;

( ) Deficiência mental: funcionamento intelectual significativamente inferior à média, com manifestação antes dos dezoito anos e limitações associadas a duas ou mais áreas de habilidades adaptativas,

( ) Pessoa com mobilidade reduzida, aquela que, não se enquadrando no conceito de pessoa portadora de deficiência, tenha, por qualquer

motivo, dificuldade de movimentar-se, permanente ou temporariamente, gerando redução efetiva da mobilidade, flexibilidade, coordenação motora e percepção.

Portanto, tem-se:

- (A) V, V, F, V, F.
- (B) Todas são verdadeiras..
- (C) Todas são falsas.
- (D) F, V, F, F, V.
- (E) V, F, V, V, V.

### Questão 40

De acordo com Quadros (2004), qual desses verbos é um verbo direcional em língua brasileira de sinais:

(A)



(B)



(C)



(D)



(E)





## PREFEITURA DO MUNICÍPIO DE TELÊMACO BORBA – ESTADO DO PARANÁ



Nome do Candidato \_\_\_\_\_ Nº Inscrição \_\_\_\_\_ Nº Prova **3698883**

Documento \_\_\_\_\_ Tipo \_\_\_\_\_ Local \_\_\_\_\_

### LEIA ATENTAMENTE AS INSTRUÇÕES ABAIXO

- Este Caderno de Questões é composto por **40 (quarenta)** questões objetivas e não deve ser folheado antes da autorização do Fiscal.
- Observe se o **Cargo** especificado no Caderno de Questões é o correspondente ao Cargo para o qual você fez a inscrição.
- Utilize Caneta Esferográfica Transparente com tinta **preta** na marcação da Folha de Respostas.
- Ao receber a Folha de Respostas, realize a conferência de seus dados e quaisquer divergências comunique o fiscal.
- Leia atentamente cada questão da prova objetiva e preencha na Folha de Respostas a única alternativa que a responda corretamente.
- A Folha de Respostas não pode ser dobrada, amassada, rasurada ou conter qualquer marcação fora dos campos destinados.
- Você dispõe de **04 (quatro)** horas para fazer a prova, incluindo a marcação da Folha de Respostas.
- Após devidamente identificado e acomodado na sala designada para a realização da prova, o candidato somente poderá ausentar-se da sala **90 (noventa)** minutos após o início da prova e, em caso de ausência temporária em que o candidato ainda não tiver terminado a sua prova, deverá fazê-lo acompanhado de um Fiscal. Exclusivamente, nos casos de alteração psicológica e/ou fisiológica temporária e necessidade extrema, em que o candidato necessite ausentar-se da sala **antes dos 90 (noventa)** minutos após o início da prova, poderá fazê-lo, desde que acompanhado de um Fiscal.
- O candidato poderá entregar sua Folha de respostas e deixar definitivamente o local de realização da prova objetiva somente depois de decorridos, no mínimo, **90 (noventa) minutos** do seu início, porém, não poderá levar consigo o Caderno de Questões.
- Após o término da prova, entregue ao Fiscal a **FOLHA DE RESPOSTAS** devidamente preenchida e assinada.
- Somente será permitido levar o **CADERNO DE QUESTÕES** se o candidato permanecer na sala, até os **últimos 60 (sessenta) minutos** que antecedem o encerramento da prova objetiva.
- A liberação dos candidatos após o término da prova será autorizada pelo fiscal de sala, após a realização dos procedimentos administrativos necessários. O candidato que terminou sua prova deverá permanecer aguardando em sua carteira e somente poderá levantar-se para a entrega do material se solicitado pelo fiscal.
- SERÁ ELIMINADO** do Concurso Público o candidato que:
  - Deixar o local de realização da prova objetiva sem a devida autorização.
  - Faltar com o devido respeito para com qualquer membro da equipe de aplicação das provas, com as autoridades presentes ou com os demais candidatos.
  - Proceder de forma a tumultuar a realização da prova objetiva.
  - Estabelecer comunicação com outros candidatos ou com pessoas estranhas, por quaisquer meios, e usar de meios ilícitos para obter vantagens para si ou para outros.
  - For surpreendido portando ou manuseando quaisquer dispositivos eletrônicos, tais como: máquinas calculadoras, wearable tech, agendas eletrônicas ou similares, telefones celulares, smartphones, tablets, iPods®, pen drives, mp3 player ou similar, gravadores, relógios, alarmes de qualquer espécie, chaves com dispositivo eletrônico, fones de ouvido ou qualquer transmissor, gravador ou receptor de dados, imagens, vídeos e mensagens, livros, anotações, réguas de cálculo, dicionários, códigos e/ou legislação, impressos que não estejam expressamente permitidos ou qualquer outro material de consulta, canetas de material não transparente, Carteira de bolso, lapiseira, corretivos, óculos escuros, artigos de chapelaria, tais como: boné, chapéu, viseira, gorro ou similares. Os itens descritos, que devem ser obrigatoriamente acondicionado em envelope porta-objeto fornecido pela instituição organizadora.
  - Ausentar-se da sala, a qualquer tempo, portando a Folha de Respostas.
- Os **03 (três) últimos candidatos** só poderão sair da sala juntos, após o fechamento e assinatura do envelope de retorno.
- Está disponível abaixo um gabarito para ser preenchido e destacado. Este poderá ser levado pelo candidato.

DESTAQUE AQUI

GABARITO

<http://www.fundacaofafipa.org.br>

1.	2.	3.	4.	5.	6.	7.	8.	9.	10.
11.	12.	13.	14.	15.	16.	17.	18.	19.	20.
21.	22.	23.	24.	25.	26.	27.	28.	29.	30.
31.	32.	33.	34.	35.	36.	37.	38.	39.	40.





## Língua Portuguesa

### Questão 01

Leia o poema a seguir, de Manoel de Barros:

#### OS DESLIMITES DA PALAVRA

Ando muito completo de vazios.

Meu órgão de morrer me predomina.

Estou sem eternidades.

Não posso mais saber quando amanheço ontem.

Está rengo de mim o amanhecer.

Ouço o tamanho oblíquo de uma folha.

Atrás do ocaso fervem os insetos.

Enfie o que pude dentro de um grilo o meu destino.

Essas coisas me mudam para cisco.

A minha independência tem algemas.

Quanto às funções da linguagem, pode-se afirmar que:

- (A) Apenas a função poética está presente no poema acima.
- (B) No poema acima, as funções metalinguística e emotiva se fazem presentes.
- (C) Apenas a função emotiva está presente no poema acima.
- (D) O poema possui as funções poética e expressiva.
- (E) Há as funções conativa e poética no poema acima.

### Questão 02

Resgatando seus conhecimentos acerca das classes de palavras, assinale a alternativa INCORRETA:

- (A) Na frase "*demorava-se DE PROPÓSITO naquela improdutiva reunião*", a expressão em destaque comporta-se como adjetivo.
- (B) Na oração "*viajou de avião*", "DE" trata-se de uma preposição.
- (C) Os vocábulos destacados em "*a LATA de leite é DELA*" são, respectivamente, substantivo e pronome.

(D) A frase "*a casa que comprei é um pouco antiga*" apresenta, respectivamente, um artigo definido e um artigo indefinido.

(E) O termo "encarecidamente" pertence à classe dos advérbios.

### Questão 03

Em qual dos pares de frases há erro de concordância verbal e nominal?

- (A) I - Compraram-se terrenos naquele condomínio.  
II - Adoro a comida chinesa e a japonesa.
- (B) I - Tratava-se de questões fundamentais.  
II - Que poema e pintura bonita!
- (C) I - Já faz anos, havia neste local árvores e flores.  
Hoje, só existem ervas daninhas.  
II - Que pintura e poema bonitos!
- (D) I - Faz anos que o homem se pergunta: se não houvesse medos, como existiriam esperanças?  
II - A segunda e a terceira casas são minhas.
- (E) I - Faltam aos países subdesenvolvidos uma política de assistência social.  
II - É realmente louvável os esforços que vocês empreenderam para nos ajudar. Portanto, quaisquer que sejam os resultados, agradecemos muito.

### Questão 04

Assinale a alternativa na qual a crase NÃO procede:

- (A) Quanto ao amor, submetem-no à provações.
- (B) À exceção do dia de hoje, a semana foi bastante produtiva.
- (C) Nós nos referimos às condições necessárias para atingir os resultados almejados.
- (D) Vindos de longe, todos chegaram a tempo à reunião.
- (E) Referi-me às razões pelas quais você deixou a desejar.

### Questão 05

A conjugação verbal FUTURO DO PRETÉRITO DO INDICATIVO está exemplificada em qual das alternativas?



- (A) ADVERTIRES;RENOMEARES;RETROCEDERES.
- (B) ADVERTIRIA; RENOMEARIA; RETROCEDERIA.
- (C) ADVERTIREI; RENOMEAREI; RETROCEDEREI.
- (D) ADVERTIRÁ; RENOMEARÁ; RETROCEDERÁ.
- (E) ADVERTISSE;RENOMEASSE;RETROCEDESSE.

## Raciocínio Lógico

### Questão 06

Alguns pesquisadores encontraram uma espécie rara de planta e começaram um estudo sobre ela. O estudo teve início no mês de fevereiro de 2014 quando a planta tinha 12 centímetros de altura. No mês de março, constatou-se que a planta estava com 16 centímetros, já no mês de abril a planta estava com 20 centímetros. Considerando que a planta deverá manter esse padrão de crescimento de acordo com os meses, assinale a alternativa que representa a altura dessa planta, em centímetros, em setembro de 2015.

- (A) 92 cm.
- (B) 88 cm.
- (C) 80 cm.
- (D) 76 cm.
- (E) 84 cm.

### Questão 07

Na apresentação de final de ano de uma escola, a direção, juntamente com a equipe pedagógica e o corpo docente, resolveu dispor os estudantes da forma que mostra a figura a seguir, colocando um aluno na primeira fila, dois na segunda, três na terceira, e assim por diante.

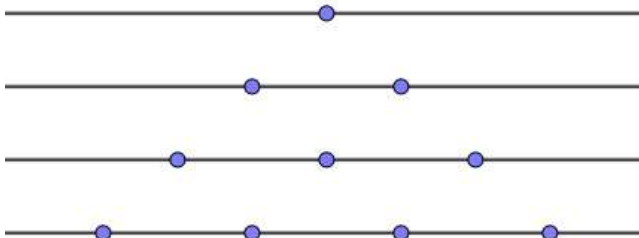

Considerando que a escola possui 231 estudantes e nenhum irá faltar no dia da apresentação, quantas serão as fileiras formadas

utilizando todos os estudantes?

- (A) 17.
- (B) 20.
- (C) 18.
- (D) 19.
- (E) 21.

### Questão 08

Em um bar, se você comprar três paçocas e dois pirulitos, o valor da compra será de R\$ 6,00. Caso você opte em comprar duas paçocas e três pirulitos, o valor da compra será de R\$ 5,00. Considerando que os produtos da primeira compra são os mesmos produtos da segunda compra, qual o valor de um único pirulito?

- (A) R\$ 1,60.
- (B) R\$ 1,40.
- (C) R\$ 0,60.
- (D) R\$ 1,00.
- (E) R\$ 0,40.

### Questão 09

Em um prédio de 33 metros de altura, foi colocado em sua base uma lagarta para realização de um experimento. Nesse experimento, constatou-se que essa lagarta consegue subir, durante o dia, quatro metros de altura, mas que durante a noite ela desce um metro e meio. Considerando que ela mantém esse ritmo sempre, quantos dias essa lagarta levará para chegar ao topo do prédio?

- (A) 13 dias.
- (B) 12 dias.
- (C) 15 dias.
- (D) 11 dias.
- (E) 14 dias.

### Questão 10

Considerando que a sequência a seguir possui um padrão, assinale a alternativa que apresenta o número que preenche a lacuna:

18, 15, 30, 26, 42, 37, 54, \_\_\_\_\_ .



- (A) 62.
- (B) 48.
- (C) 45.
- (D) 50.
- (E) 66.

## Informática

### Questão 11

A Microsoft, renomada empresa de tecnologia responsável pelo sistema Operacional Windows e o conhecido pacote de ferramentas do Office, possui milhões de usuários pelo mundo. Observe os softwares apresentados abaixo e assinale aquele que NÃO faz parte do Pacote Microsoft Office 2016?

- (A) Word.
- (B) LibreOffice Writer.
- (C) Power Point.
- (D) Access.
- (E) Excel.

### Questão 12

O ícone apresentado a seguir representa qual Sistema Operacional?



- (A) Android.
- (B) Linux.
- (C) Dos.
- (D) Windows.
- (E) IOs.

### Questão 13

A combinação do Atalho CTRL+SHIFT+N, quando utilizada no Navegador Google Chrome, Versão 108.0.5359.125 (Versão oficial) 64 bits, quando utilizada, tem como resultado:

- (A) Abertura da aba "histórico de pesquisa".

- (B) Abertura da aba "extensões".
- (C) Abre a aba "downloads".
- (D) Essa combinação de atalho funciona apenas no mozilla, não sendo efetiva no google chrome.
- (E) Abertura de "nova guia anônima".

### Questão 14

Observe a colocação abaixo:

*"Em uma forma mais simples, a função \_\_\_\_\_ descreve: = \_\_\_\_\_ (O que você deseja pesquisar, onde você deseja pesquisar, o número da coluna no intervalo que contém o valor a ser retornado, retorna uma correspondência Aproximada ou Exata."*

A fórmula que preenche CORRETAMENTE as lacunas é uma fórmula utilizada no Microsoft Excel 2016 PT-BR, ela quem dá sentido e corresponde a frase destacada, a fórmula é:

- (A) BUSCAR/=BUCV
- (B) PESQ/=PPP
- (C) PROCV/=PROCV
- (D) PROCURAR/=PCV
- (E) SOMA/=SO

### Questão 15

No Sistema Operacional Windows 10 PRO, a combinação do atalho tecla WINDOWS + P apresenta as seguintes opções, EXCETO:

- (A) Tela do computador, somente.
- (B) Estender.
- (C) Terceira tela, somente.
- (D) Duplicar.
- (E) Segunda tela, somente.

## Conhecimentos Gerais

### Questão 16

No apagar das luzes de 2022, o IBGE (Instituto Brasileiro de Geografia e Estatística) divulgou uma nova projeção para a população brasileira: 207,8 milhões de habitantes.

O dado - uma estimativa feita a partir do Censo ainda inacabado de 2022 -, chamou a atenção por





ser mais de 7 milhões inferior à projeção populacional de 215 milhões de habitantes, feita pelo próprio IBGE, com base na última edição do Censo, de 2010.

O número menor do que a projeção já era esperado, devido à pandemia, à migração de brasileiros para o exterior e à gradativa redução no número de nascimentos. O fato de a projeção estar 12 anos distante do último Censo e de não ter sido realizada uma contagem populacional prevista para 2015, também contribuem para a discrepância entre os números.

Mas, após a publicação do dado, técnicos do IBGE afirmam que o número pode estar subestimado e revelam que sua divulgação foi controversa dentro do próprio instituto. (CARRANÇA, Thais. *Censo do IBGE: a polêmica sobre tamanho da população que pode tirar dinheiro de municípios. Da BBC News Brasil em São Paulo 5 janeiro 2023. Disponível em < <https://www.bbc.com/portuguese/brasil-64170957>* > )

O texto acima apresenta uma problemática envolvendo uma estimativa apresentada pelo IBGE, referente ao Censo de 2022. Os resultados apresentados preocuparam, principalmente, os prefeitos dos municípios. Nesse sentido, assinale a alternativa que apresenta uma razão para essa preocupação:

- (A) A preocupação de alguns prefeitos com os resultados apresentados pela estimativa feita pelo IBGE, que apresentam um crescimento da população brasileira abaixo do esperado, refere-se à possibilidade de perderem recursos federais, na medida em que alguns municípios apresentam uma diminuição da população (o que justifica o crescimento abaixo do esperado), já que as quotas do Fundo de Participação dos Municípios estão diretamente relacionadas ao tamanho da população de cada município.
- (B) A preocupação dos prefeitos com os resultados apresentados pela estimativa feita pelo IBGE, que apresentam um aumento da população brasileira dentro do esperado, refere-se à possibilidade de perderem recursos federais, na medida em que seus municípios apresentam um aumento da população, já que as quotas do Fundo de Participação dos Municípios estão diretamente relacionadas ao tamanho da população de cada município. Ou seja, quanto maior a população,

maior é o recurso recebido pelo município.

- (C) A preocupação dos prefeitos com os resultados apresentados pela estimativa feita pelo IBGE, que apresentam um aumento da população brasileira muito acima esperado, refere-se à possibilidade de receberem muito mais recursos federais e não possuírem estrutura para aplicação desses recursos, na medida em que os recursos das quotas do Fundo de Participação dos Municípios estão diretamente relacionadas às estruturas públicas de cada município.
- (D) Na verdade, os prefeitos não estão preocupados com o resultado do censo, na medida que houve um crescimento da população, dentro do esperado. Então, não faltarão recursos para nenhum município do Brasil. Já que com o aumento da população, os municípios receberão mais recursos das quotas do Fundo de Participação dos Municípios.
- (E) Na verdade, os prefeitos não estão preocupados com o resultado do censo, na medida em que não houve um crescimento da população brasileira, o que está dentro do esperado por todas as prefeituras do país. Então, nesse sentido, não faltarão recursos para nenhum município do Brasil, já que com o aumento da população, os municípios receberão mais recursos das quotas do Fundo de Participação dos Municípios.

## Questão 17

**O planeta está agora cerca de 1,2°C mais quente do que no século 19 - e a quantidade de CO2 na atmosfera aumentou em 50%.**

**O ritmo de aumento da temperatura precisa diminuir se quisermos evitar as piores consequências das mudanças climáticas, dizem os cientistas. Eles afirmam que o aquecimento global precisa ser mantido em 1,5°C até o ano 2100.**

**No entanto, a menos que outras ações sejam tomadas, o planeta ainda pode aquecer mais de 2°C até o final deste século.**

**Se nada for feito, os cientistas acreditam que o aquecimento global pode ultrapassar os 4°C, levando a ondas de calor devastadoras, milhões perdendo suas casas devido à elevação do nível do mar e perda irreversível de espécies vegetais e animais.**

**(MUDANÇAS CLIMÁTICAS: um guia rápido para entender o aquecimento global. BBC NEWS Brasil. 18 outubro 2021, Atualizado 22 abril 2022.**



Meio Ambiente. Disponível em:  
<https://www.bbc.com/portuguese/geral-58928083> )

**Uma das soluções para resolver o problema apresentado pelo texto vem de alguns países que se comprometeram em garantir a neutralidade de carbono até 2050. Isso significa que:**

- (A) Esses países se comprometeram em apoiar projetos como o Fundo Amazônia, para diminuir o desmatamento na floresta e aumentar a emissão de  $O_2$ , gás que combate naturalmente os gases do efeito estufa.
- (B) Esses países devem reduzir as emissões de gases de efeito estufa o máximo possível e, o que não for possível, deve ser absorvido, através de tecnologias de captura de carbono.
- (C) Esses países irão vender cotas de carbono aos países mais industrializados, para que esses não precisem diminuir a emissão de  $CO_2$  na atmosfera.
- (D) Esses países devem acabar definitivamente, com toda a emissão de  $CO_2$  de seus territórios, nem que para isso seja necessário parar as fábricas e os meios de transportes.
- (E) Esses países se comprometeram em diminuir a emissão de  $O_2$  na atmosfera, para equilibrar os efeitos do aquecimento global, para isso, irão aumentar as áreas de florestas em seus territórios.

## Questão 18

**Assinale a alternativa que apresenta o nome da primeira mulher eleita como vereadora de Telêmaco Borba.**

- (A) Eloah Martins Klabin.
- (B) Zélia de Lourdes Almeida Battezzati.
- (C) Eloah Martins Quadrado.
- (D) Zélia Cardoso de Mélo.
- (E) Ruth Cardoso Klabin.

## Questão 19

**Assinale a alternativa que explica a controvérsia relacionada à escolha do nome da cidade de Telêmaco Borba.**

- (A) O surgimento do município se deu pela disputa entre o coronel Telêmaco Augusto Enéias Morosini Borba e o Horácio Klabin. Por conta dessa disputa, o Governador do Paraná resolveu criar o município. Nesse sentido, haviam aqueles que defendiam o nome de Telêmaco Borba e outros que defendiam o nome de Klabinópolis.
- (B) Quando da criação do município o interventor Manuel Ribas, amigo pessoal do coronel Telêmaco Augusto Enéias Morosini Borba, decidiu a escolha do nome. Porém existiam alguns moradores que desejavam um nome para o município ligado as empresas que estavam lá instaladas, por exemplo Cianorte, em referencia a Companhia Norte do Paraná.
- (C) Quando da criação do município o neto do interventor Manuel Telêmaco Borba Ribas, deputado estadual Manuel Ribas, na época, presidente da Assembleia Legislativa, influenciou na escolha do nome. Porém existiam alguns moradores que desejavam um nome para o município, ligado as empresas que estavam lá instaladas.
- (D) Quando da criação do município, o interventor Manuel Ribas, filho do coronel Telêmaco Augusto Enéias Morosini Borba, e presidente da Assembleia Legislativa, influenciou na escolha do nome. Porém existiam alguns moradores que desejavam um nome para o município, ligado as empresas que estavam lá instaladas, como por exemplo, Melhoralópolis, em referencia a Companhia Melhoramentos.
- (E) Quando da criação do município o neto do coronel Telêmaco Augusto Enéias Morosini Borba, deputado estadual Guataçara Borba Carneiro, na época, presidente da Assembleia Legislativa, influenciou na escolha do nome. Porém existiam alguns moradores que desejavam um nome para o município, ligado as empresas que estavam lá instaladas, por exemplo Klabinópolis, em referência a fabrica da Klabin.

## Questão 20

**De acordo com as divisões geográficas do Paraná, Telêmaco Borba está localizado:**

- (A) Na região Norte Novo Novíssimo.
- (B) Na região serrana da Serra do Mar.



- (C) Na região Norte Novo.
- (D) Na região dos Campos Gerais.
- (E) Na região oeste.

## Conhecimentos Específicos

### Questão 21

Assinale a alternativa que descreva **CORRETAMENTE** o documento que apresenta a identidade da escola:

- (A) Estatuto da Criança e do Adolescente.
- (B) Lei de Diretrizes e Bases da Educação Nacional.
- (C) Projeto Político-Pedagógico.
- (D) Instâncias colegiadas.
- (E) Base Nacionais Comum Curricular.

### Questão 22

A elaboração do Projeto Político-Pedagógico envolve um processo \_\_\_\_\_, incluindo a participação de todos. Assinale a alternativa que preenche **CORRETAMENTE** a lacuna.

- (A) Estático.
- (B) Passivo.
- (C) Dialógico.
- (D) Segregador.
- (E) Excludente.

### Questão 23

Assinale a alternativa que identifica **CORRETAMENTE** o objeto de estudo da didática:

- (A) Filosofia e aprendizagem.
- (B) Passividade.
- (C) Tecnologia e informação.
- (D) Reflexão e segregação.
- (E) Ensino.

### Questão 24

Assinale a alternativa que identifique **CORRETAMENTE** o tipo de planejamento que é realizado a nível nacional, estadual e municipal.

- (A) Planejamento escolar.
- (B) Planejamento curricular.
- (C) Planejamento de um sistema educacional.
- (D) Planejamento de ensino.
- (E) Planejamento passivo.

### Questão 25

Assinale a alternativa que identifique **CORRETAMENTE** o tipo de planejamento que retrata o processo de tomada de decisão quanto aos objetivos a serem atingidos e a previsão das ações, tanto pedagógicas como administrativas, que devem ser executadas por toda a equipe escolar, para o bom funcionamento da escola.

- (A) Planejamento de um sistema educacional.
- (B) Planejamento passivo.
- (C) Planejamento de ensino.
- (D) Planejamento curricular.
- (E) Planejamento escolar.

### Questão 26

Assinale a alternativa que apresenta **CORRETAMENTE** o tipo de planejamento que é a previsão dos diversos componentes curriculares que serão desenvolvidos ao longo do curso, com a definição dos objetivos gerais e a previsão dos conteúdos programáticos de cada componente.

- (A) Planejamento passivo.
- (B) Planejamento de ensino.
- (C) Planejamento curricular.
- (D) Planejamento escolar.
- (E) Planejamento de um sistema educacional.

### Questão 27

Assinale a alternativa que apresenta **CORRETAMENTE** o tipo de planejamento que é a previsão das ações e procedimentos que o professor vai realizar junto a seus alunos, e a organização das atividades discentes e das experiências de aprendizagem, visando atingir os objetivos educacionais estabelecidos.

- (A) Planejamento passivo.



- (B) Planejamento de um sistema educacional.
- (C) Planejamento escolar.
- (D) Planejamento de ensino.
- (E) Planejamento curricular.

### Questão 28

Assinale a alternativa que identifique **CORRETAMENTE** o tipo de formação que se refere a condição para a aprendizagem permanente e para o desenvolvimento pessoal, cultural e profissional de professores e especialistas.

- (A) Linear.
- (B) Passiva.
- (C) Inicial.
- (D) Continuada.
- (E) Excludente.

### Questão 29

A formação continuada é o prolongamento da formação inicial visando ao aperfeiçoamento profissional \_\_\_\_\_ e \_\_\_\_\_ no próprio contexto de trabalho e ao desenvolvimento de uma cultura geral mais ampla, para além do exercício profissional. Assinale a alternativa que preenche **CORRETAMENTE** as lacunas.

- (A) ativo, oculto.
- (B) teórico, prático.
- (C) passivo, linear.
- (D) instruído, excludente.
- (E) treinado, segregado.

### Questão 30

Assinale a alternativa que identifique **CORRETAMENTE** o profissional que responde pela viabilização, integração e articulação do trabalho pedagógico e didático em ligação direta com os professores, em função da qualidade do ensino.

- (A) Comunidade externa.
- (B) Pedagogo.

- (C) Técnico administrativo.
- (D) Secretário escolar.
- (E) O diretor escolar.

### Questão 31

Assinale a alternativa que identifique **CORRETAMENTE** o transtorno que se caracteriza pela dificuldade na codificação e na decodificação das palavras. O indivíduo pode trocar letras e sons, como se as letras "dançassem".

- (A) Dislalia.
- (B) Discalculia.
- (C) Transtorno de Déficit de Atenção e Hiperatividade.
- (D) Disortografia.
- (E) Dislexia.

### Questão 32

Assinale a alternativa que identifique **CORRETAMENTE** o transtorno que tem como característica principal a dificuldade em articular palavras: pode ser uma pronúncia ruim, omitindo-se ou acrescentando-se fonemas.

- (A) Dislexia.
- (B) Transtorno de Déficit de Atenção e Hiperatividade.
- (C) Disortografia.
- (D) Dislalia.
- (E) Discalculia.

### Questão 33

Assinale a alternativa que identifique **CORRETAMENTE** o transtorno que é caracterizada por uma confusão entre letras e palavras. A pessoa que tem esse transtorno apresenta uma construção de textos aquém do esperado, já que o vocabulário é curto e existe uma grande quantidade de erros na grafia das palavras.

- (A) Discalculia.
- (B) Dislalia.
- (C) Dislexia.
- (D) Disortografia.



(E) Transtorno de Déficit de Atenção e Hiperatividade.

### Questão 34

Assinale a alternativa que identifique **CORRETAMENTE** o transtorno que se refere a dificuldade em lidar com cálculos, numerais e quantidade, prejudicando as atividades da vida diária que envolvem estas habilidades e conceitos.

- (A) Dislexia.
- (B) Disortografia.
- (C) Transtorno de Déficit de Atenção e Hiperatividade.
- (D) Dislalia.
- (E) Discalculia.

### Questão 35

Segundo o documento "Educação Infantil: saberes e práticas da inclusão", o eixo central da proposta inclusiva é proporcionar melhores condições de \_\_\_\_\_, para todos por meio de uma transformação radical da cultura pedagógica. Assinale a alternativa que preenche **CORRETAMENTE** a lacuna.

- (A) Segregação.
- (B) Passividade.
- (C) Censura.
- (D) Exclusão.
- (E) Aprendizagem.

### Questão 36

Conforme o documento "Educação Infantil: saberes e práticas da inclusão", na educação de crianças com necessidades educacionais especiais são indispensáveis a promoção do desenvolvimento integral, do processo de aprendizagem e da construção do conhecimento. Para tanto requer \_\_\_\_\_ ou \_\_\_\_\_ em três níveis: no projeto pedagógico, no currículo desenvolvido na sala de aula e algumas vezes, no plano individual. Assinale a alternativa que preenche **CORRETAMENTE** as lacunas.

- (A) Inadequação, seletividade.

- (B) Ajustes, adaptações.
- (C) Desadaptação, inconformidade.
- (D) Inadaptação, passividade.
- (E) Desajuste, desambientação.

### Questão 37

Assinale a alternativa que identifique **CORRETAMENTE** as dimensões que fundamentam a inclusão, de acordo com o documento "Educação Infantil: saberes e práticas da inclusão".

- (A) Humana, sociocultural.
- (B) Segregadora, passiva.
- (C) Eletiva, estática.
- (D) Seletiva, integral.
- (E) Instrucional, excludente.

### Questão 38

Assinale a alternativa que identifique **CORRETAMENTE** a lei que estabelece as diretrizes e bases da educação nacional.

- (A) Lei n.º 11.645, de 2008.
- (B) Decreto Nacional n.º 10.502, de 2020.
- (C) Lei n.º 10.436, de 2002.
- (D) Lei n.º 8.069, de 1990.
- (E) Lei n.º 9.394, de 1996.

### Questão 39

Assinale a alternativa que identifique **CORRETAMENTE** a lei que dispõe sobre a proteção integral à criança e ao adolescente.

- (A) Lei n.º 11.645, de 2008.
- (B) Lei n.º 10.436, de 2002.
- (C) Decreto Nacional n.º 10.502, de 2020.
- (D) Lei n.º 8.069, de 1990.
- (E) Lei n.º 9.394, de 1996.

### Questão 40

Assinale a alternativa que identifique **CORRETAMENTE** a lei que reconhece a Língua Brasileira de Sinais (LIBRAS) como meio legal de comunicação e expressão.



- (A) Lei n.º 8.069, de 1990.
- (B) Lei n.º 10.436, de 2002.
- (C) Lei n.º 9.394, de 1996.
- (D) Decreto Nacional n.º 10.502, de 2020.
- (E) Lei n.º 11.645, de 2008.



## PREFEITURA DO MUNICÍPIO DE TELÊMACO BORBA – ESTADO DO PARANÁ



Nome do Candidato \_\_\_\_\_ Nº Inscrição \_\_\_\_\_ Nº Prova **3698881**

Documento \_\_\_\_\_ Tipo \_\_\_\_\_ Local \_\_\_\_\_

### LEIA ATENTAMENTE AS INSTRUÇÕES ABAIXO

- Este Caderno de Questões é composto por **40 (quarenta)** questões objetivas e não deve ser folheado antes da autorização do Fiscal.
- Observe se o **Cargo** especificado no Caderno de Questões é o correspondente ao Cargo para o qual você fez a inscrição.
- Utilize Caneta Esferográfica Transparente com tinta **preta** na marcação da Folha de Respostas.
- Ao receber a Folha de Respostas, realize a conferência de seus dados e quaisquer divergências comunique o fiscal.
- Leia atentamente cada questão da prova objetiva e preencha na Folha de Respostas a única alternativa que a responda corretamente.
- A Folha de Respostas não pode ser dobrada, amassada, rasurada ou conter qualquer marcação fora dos campos destinados.
- Você dispõe de **04 (quatro)** horas para fazer a prova, incluindo a marcação da Folha de Respostas.
- Após devidamente identificado e acomodado na sala designada para a realização da prova, o candidato somente poderá ausentar-se da sala **90 (noventa)** minutos após o início da prova e, em caso de ausência temporária em que o candidato ainda não tiver terminado a sua prova, deverá fazê-lo acompanhado de um Fiscal. Exclusivamente, nos casos de alteração psicológica e/ou fisiológica temporária e necessidade extrema, em que o candidato necessite ausentar-se da sala **antes dos 90 (noventa)** minutos após o início da prova, poderá fazê-lo, desde que acompanhado de um Fiscal.
- O candidato poderá entregar sua Folha de respostas e deixar definitivamente o local de realização da prova objetiva somente depois de decorridos, no mínimo, **90 (noventa) minutos** do seu início, porém, não poderá levar consigo o Caderno de Questões.
- Após o término da prova, entregue ao Fiscal a **FOLHA DE RESPOSTAS** devidamente preenchida e assinada.
- Somente será permitido levar o **CADERNO DE QUESTÕES** se o candidato permanecer na sala, até os **últimos 60 (sessenta) minutos** que antecedem o encerramento da prova objetiva.
- A liberação dos candidatos após o término da prova será autorizada pelo fiscal de sala, após a realização dos procedimentos administrativos necessários. O candidato que terminou sua prova deverá permanecer aguardando em sua carteira e somente poderá levantar-se para a entrega do material se solicitado pelo fiscal.
- SERÁ ELIMINADO** do Concurso Público o candidato que:
  - Deixar o local de realização da prova objetiva sem a devida autorização.
  - Faltar com o devido respeito para com qualquer membro da equipe de aplicação das provas, com as autoridades presentes ou com os demais candidatos.
  - Proceder de forma a tumultuar a realização da prova objetiva.
  - Estabelecer comunicação com outros candidatos ou com pessoas estranhas, por quaisquer meios, e usar de meios ilícitos para obter vantagens para si ou para outros.
  - For surpreendido portando ou manuseando quaisquer dispositivos eletrônicos, tais como: máquinas calculadoras, wearable tech, agendas eletrônicas ou similares, telefones celulares, smartphones, tablets, iPods®, pen drives, mp3 player ou similar, gravadores, relógios, alarmes de qualquer espécie, chaves com dispositivo eletrônico, fones de ouvido ou qualquer transmissor, gravador ou receptor de dados, imagens, vídeos e mensagens, livros, anotações, réguas de cálculo, dicionários, códigos e/ou legislação, impressos que não estejam expressamente permitidos ou qualquer outro material de consulta, canetas de material não transparente, Carteira de bolso, lapiseira, corretivos, óculos escuros, artigos de chapelaria, tais como: boné, chapéu, viseira, gorro ou similares. Os itens descritos, que devem ser obrigatoriamente acondicionado em envelope porta-objeto fornecido pela instituição organizadora.
  - Ausentar-se da sala, a qualquer tempo, portando a Folha de Respostas.
- Os **03 (três) últimos candidatos** só poderão sair da sala juntos, após o fechamento e assinatura do envelope de retorno.
- Está disponível abaixo um gabarito para ser preenchido e destacado. Este poderá ser levado pelo candidato.

DESTAQUE AQUI

GABARITO

<http://www.fundacaofafipa.org.br>

1.	2.	3.	4.	5.	6.	7.	8.	9.	10.
11.	12.	13.	14.	15.	16.	17.	18.	19.	20.
21.	22.	23.	24.	25.	26.	27.	28.	29.	30.
31.	32.	33.	34.	35.	36.	37.	38.	39.	40.





## Língua Portuguesa

### Questão 01

Leia o poema a seguir, de Manoel de Barros:

#### OS DESLIMITES DA PALAVRA

Ando muito completo de vazios.

Meu órgão de morrer me predomina.

Estou sem eternidades.

Não posso mais saber quando amanheço ontem.

Está rengo de mim o amanhecer.

Ouço o tamanho oblíquo de uma folha.

Atrás do ocaso fervem os insetos.

Enfiei o que pude dentro de um grilo o meu destino.

Essas coisas me mudam para cisco.

A minha independência tem algemas.

Quanto às funções da linguagem, pode-se afirmar que:

- (A) Apenas a função poética está presente no poema acima.
- (B) No poema acima, as funções metalinguística e emotiva se fazem presentes.
- (C) Apenas a função emotiva está presente no poema acima.
- (D) O poema possui as funções poética e expressiva.
- (E) Há as funções conativa e poética no poema acima.

### Questão 02

Resgatando seus conhecimentos acerca das classes de palavras, assinale a alternativa INCORRETA:

- (A) Na frase "*demorava-se DE PROPÓSITO naquela improdutiva reunião*", a expressão em destaque comporta-se como adjetivo.
- (B) Na oração "*viajou de avião*", "DE" trata-se de uma preposição.
- (C) Os vocábulos destacados em "*a LATA de leite é DELA*" são, respectivamente, substantivo e pronome.

(D) A frase "*a casa que comprei é um pouco antiga*" apresenta, respectivamente, um artigo definido e um artigo indefinido.

(E) O termo "encarecidamente" pertence à classe dos advérbios.

### Questão 03

Em qual dos pares de frases há erro de concordância verbal e nominal?

- (A) I - Compraram-se terrenos naquele condomínio.  
II - Adoro a comida chinesa e a japonesa.
- (B) I - Tratava-se de questões fundamentais.  
II - Que poema e pintura bonita!
- (C) I - Já faz anos, havia neste local árvores e flores.  
Hoje, só existem ervas daninhas.  
II - Que pintura e poema bonitos!
- (D) I - Faz anos que o homem se pergunta: se não houvesse medos, como existiriam esperanças?  
II - A segunda e a terceira casas são minhas.
- (E) I - Faltam aos países subdesenvolvidos uma política de assistência social.  
II - É realmente louvável os esforços que vocês empreenderam para nos ajudar. Portanto, quaisquer que sejam os resultados, agradecemos muito.

### Questão 04

Assinale a alternativa na qual a crase NÃO procede:

- (A) Quanto ao amor, submetem-no à provações.
- (B) À exceção do dia de hoje, a semana foi bastante produtiva.
- (C) Nós nos referimos às condições necessárias para atingir os resultados almejados.
- (D) Vindos de longe, todos chegaram a tempo à reunião.
- (E) Referi-me às razões pelas quais você deixou a desejar.

### Questão 05

A conjugação verbal FUTURO DO PRETÉRITO DO INDICATIVO está exemplificada em qual das alternativas?





- (A) ADVERTIRES;RENOMEARES;RETROCEDERES.
- (B) ADVERTIRIA; RENOMEARIA; RETROCEDERIA.
- (C) ADVERTIREI; RENOMEAREI; RETROCEDEREI.
- (D) ADVERTIRÁ; RENOMEARÁ; RETROCEDERÁ.
- (E) ADVERTISSE;RENOMEASSE;RETROCEDESSE.

## Raciocínio Lógico

### Questão 06

Alguns pesquisadores encontraram uma espécie rara de planta e começaram um estudo sobre ela. O estudo teve início no mês de fevereiro de 2014 quando a planta tinha 12 centímetros de altura. No mês de março, constatou-se que a planta estava com 16 centímetros, já no mês de abril a planta estava com 20 centímetros. Considerando que a planta deverá manter esse padrão de crescimento de acordo com os meses, assinale a alternativa que representa a altura dessa planta, em centímetros, em setembro de 2015.

- (A) 92 cm.
- (B) 88 cm.
- (C) 80 cm.
- (D) 76 cm.
- (E) 84 cm.

### Questão 07

Na apresentação de final de ano de uma escola, a direção, juntamente com a equipe pedagógica e o corpo docente, resolveu dispor os estudantes da forma que mostra a figura a seguir, colocando um aluno na primeira fila, dois na segunda, três na terceira, e assim por diante.

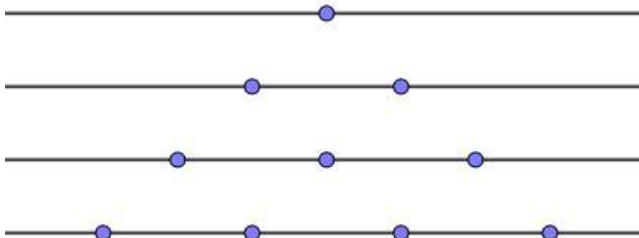

Considerando que a escola possui 231 estudantes e nenhum irá faltar no dia da apresentação, quantas serão as fileiras formadas

utilizando todos os estudantes?

- (A) 17.
- (B) 20.
- (C) 18.
- (D) 19.
- (E) 21.

### Questão 08

Em um bar, se você comprar três paçocas e dois pirulitos, o valor da compra será de R\$ 6,00. Caso você opte em comprar duas paçocas e três pirulitos, o valor da compra será de R\$ 5,00. Considerando que os produtos da primeira compra são os mesmos produtos da segunda compra, qual o valor de um único pirulito?

- (A) R\$ 1,60.
- (B) R\$ 1,40.
- (C) R\$ 0,60.
- (D) R\$ 1,00.
- (E) R\$ 0,40.

### Questão 09

Em um prédio de 33 metros de altura, foi colocado em sua base uma lagarta para realização de um experimento. Nesse experimento, constatou-se que essa lagarta consegue subir, durante o dia, quatro metros de altura, mas que durante a noite ela desce um metro e meio. Considerando que ela mantém esse ritmo sempre, quantos dias essa lagarta levará para chegar ao topo do prédio?

- (A) 13 dias.
- (B) 12 dias.
- (C) 15 dias.
- (D) 11 dias.
- (E) 14 dias.

### Questão 10

Considerando que a sequência a seguir possui um padrão, assinale a alternativa que apresenta o número que preenche a lacuna:

18, 15, 30, 26, 42, 37, 54, \_\_\_\_\_ .



- (A) 62.
- (B) 48.
- (C) 45.
- (D) 50.
- (E) 66.

## Informática

### Questão 11

A Microsoft, renomada empresa de tecnologia responsável pelo sistema Operacional Windows e o conhecido pacote de ferramentas do Office, possui milhões de usuários pelo mundo. Observe os softwares apresentados abaixo e assinale aquele que NÃO faz parte do Pacote Microsoft Office 2016?

- (A) Word.
- (B) LibreOffice Writer.
- (C) Power Point.
- (D) Access.
- (E) Excel.

### Questão 12

O ícone apresentado a seguir representa qual Sistema Operacional?



- (A) Android.
- (B) Linux.
- (C) Dos.
- (D) Windows.
- (E) IOs.

### Questão 13

A combinação do Atalho CTRL+SHIFT+N, quando utilizada no Navegador Google Chrome, Versão 108.0.5359.125 (Versão oficial) 64 bits, quando utilizada, tem como resultado:

- (A) Abertura da aba "histórico de pesquisa".

- (B) Abertura da aba "extensões".
- (C) Abre a aba "downloads".
- (D) Essa combinação de atalho funciona apenas no mozilla, não sendo efetiva no google chrome.
- (E) Abertura de "nova guia anônima".

### Questão 14

Observe a colocação abaixo:

*"Em uma forma mais simples, a função \_\_\_\_\_ descreve: = \_\_\_\_\_ (O que você deseja pesquisar, onde você deseja pesquisar, o número da coluna no intervalo que contém o valor a ser retornado, retorna uma correspondência Aproximada ou Exata."*

A fórmula que preenche CORRETAMENTE as lacunas é uma fórmula utilizada no Microsoft Excel 2016 PT-BR, ela quem dá sentido e corresponde a frase destacada, a fórmula é:

- (A) BUSCAR/=BUCV
- (B) PESQ/=PPP
- (C) PROCV/=PROCV
- (D) PROCURAR/=PCV
- (E) SOMA/=SO

### Questão 15

No Sistema Operacional Windows 10 PRO, a combinação do atalho tecla WINDOWS + P apresenta as seguintes opções, EXCETO:

- (A) Tela do computador, somente.
- (B) Estender.
- (C) Terceira tela, somente.
- (D) Duplicar.
- (E) Segunda tela, somente.

## Conhecimentos Gerais

### Questão 16

No apagar das luzes de 2022, o IBGE (Instituto Brasileiro de Geografia e Estatística) divulgou uma nova projeção para a população brasileira: 207,8 milhões de habitantes.

O dado - uma estimativa feita a partir do Censo ainda inacabado de 2022 -, chamou a atenção por



ser mais de 7 milhões inferior à projeção populacional de 215 milhões de habitantes, feita pelo próprio IBGE, com base na última edição do Censo, de 2010.

O número menor do que a projeção já era esperado, devido à pandemia, à migração de brasileiros para o exterior e à gradativa redução no número de nascimentos. O fato de a projeção estar 12 anos distante do último Censo e de não ter sido realizada uma contagem populacional prevista para 2015, também contribuem para a discrepância entre os números.

Mas, após a publicação do dado, técnicos do IBGE afirmam que o número pode estar subestimado e revelam que sua divulgação foi controversa dentro do próprio instituto. (CARRANÇA, Thais. *Censo do IBGE: a polêmica sobre tamanho da população que pode tirar dinheiro de municípios. Da BBC News Brasil em São Paulo 5 janeiro 2023. Disponível em < <https://www.bbc.com/portuguese/brasil-64170957>* > )

O texto acima apresenta uma problemática envolvendo uma estimativa apresentada pelo IBGE, referente ao Censo de 2022. Os resultados apresentados preocuparam, principalmente, os prefeitos dos municípios. Nesse sentido, assinale a alternativa que apresenta uma razão para essa preocupação:

- (A) A preocupação de alguns prefeitos com os resultados apresentados pela estimativa feita pelo IBGE, que apresentam um crescimento da população brasileira abaixo do esperado, refere-se à possibilidade de perderem recursos federais, na medida em que alguns municípios apresentam uma diminuição da população (o que justifica o crescimento abaixo do esperado), já que as quotas do Fundo de Participação dos Municípios estão diretamente relacionadas ao tamanho da população de cada município.
- (B) A preocupação dos prefeitos com os resultados apresentados pela estimativa feita pelo IBGE, que apresentam um aumento da população brasileira dentro do esperado, refere-se à possibilidade de perderem recursos federais, na medida em que seus municípios apresentam um aumento da população, já que as quotas do Fundo de Participação dos Municípios estão diretamente relacionadas ao tamanho da população de cada município. Ou seja, quanto maior a população,

maior é o recurso recebido pelo município.

- (C) A preocupação dos prefeitos com os resultados apresentados pela estimativa feita pelo IBGE, que apresentam um aumento da população brasileira muito acima esperado, refere-se à possibilidade de receberem muito mais recursos federais e não possuírem estrutura para aplicação desses recursos, na medida em que os recursos das quotas do Fundo de Participação dos Municípios estão diretamente relacionadas às estruturas públicas de cada município.
- (D) Na verdade, os prefeitos não estão preocupados com o resultado do censo, na medida que houve um crescimento da população, dentro do esperado. Então, não faltarão recursos para nenhum município do Brasil. Já que com o aumento da população, os municípios receberão mais recursos das quotas do Fundo de Participação dos Municípios.
- (E) Na verdade, os prefeitos não estão preocupados com o resultado do censo, na medida em que não houve um crescimento da população brasileira, o que está dentro do esperado por todas as prefeituras do país. Então, nesse sentido, não faltarão recursos para nenhum município do Brasil, já que com o aumento da população, os municípios receberão mais recursos das quotas do Fundo de Participação dos Municípios.

## Questão 17

**O planeta está agora cerca de 1,2°C mais quente do que no século 19 - e a quantidade de CO2 na atmosfera aumentou em 50%.**

**O ritmo de aumento da temperatura precisa diminuir se quisermos evitar as piores consequências das mudanças climáticas, dizem os cientistas. Eles afirmam que o aquecimento global precisa ser mantido em 1,5°C até o ano 2100.**

**No entanto, a menos que outras ações sejam tomadas, o planeta ainda pode aquecer mais de 2°C até o final deste século.**

**Se nada for feito, os cientistas acreditam que o aquecimento global pode ultrapassar os 4°C, levando a ondas de calor devastadoras, milhões perdendo suas casas devido à elevação do nível do mar e perda irreversível de espécies vegetais e animais.**

**(MUDANÇAS CLIMÁTICAS: um guia rápido para entender o aquecimento global. BBC NEWS Brasil. 18 outubro 2021, Atualizado 22 abril 2022.**



Meio Ambiente. Disponível em:  
<https://www.bbc.com/portuguese/geral-58928083> )

**Uma das soluções para resolver o problema apresentado pelo texto vem de alguns países que se comprometeram em garantir a neutralidade de carbono até 2050. Isso significa que:**

- (A) Esses países se comprometeram em apoiar projetos como o Fundo Amazônia, para diminuir o desmatamento na floresta e aumentar a emissão de  $O_2$ , gás que combate naturalmente os gases do efeito estufa.
- (B) Esses países devem reduzir as emissões de gases de efeito estufa o máximo possível e, o que não for possível, deve ser absorvido, através de tecnologias de captura de carbono.
- (C) Esses países irão vender cotas de carbono aos países mais industrializados, para que esses não precisem diminuir a emissão de  $CO_2$  na atmosfera.
- (D) Esses países devem acabar definitivamente, com toda a emissão de  $CO_2$  de seus territórios, nem que para isso seja necessário parar as fábricas e os meios de transportes.
- (E) Esses países se comprometeram em diminuir a emissão de  $O_2$  na atmosfera, para equilibrar os efeitos do aquecimento global, para isso, irão aumentar as áreas de florestas em seus territórios.

## Questão 18

**Assinale a alternativa que apresenta o nome da primeira mulher eleita como vereadora de Telêmaco Borba.**

- (A) Eloah Martins Klabin.
- (B) Zélia de Lourdes Almeida Battezzati.
- (C) Eloah Martins Quadrado.
- (D) Zélia Cardoso de Mélo.
- (E) Ruth Cardoso Klabin.

## Questão 19

**Assinale a alternativa que explica a controvérsia relacionada à escolha do nome da cidade de Telêmaco Borba.**

- (A) O surgimento do município se deu pela disputa entre o coronel Telêmaco Augusto Enéias Morosini Borba e o Horácio Klabin. Por conta dessa disputa, o Governador do Paraná resolveu criar o município. Nesse sentido, haviam aqueles que defendiam o nome de Telêmaco Borba e outros que defendiam o nome de Klabinópolis.
- (B) Quando da criação do município o interventor Manuel Ribas, amigo pessoal do coronel Telêmaco Augusto Enéias Morosini Borba, decidiu a escolha do nome. Porém existiam alguns moradores que desejavam um nome para o município ligado as empresas que estavam lá instaladas, por exemplo Cianorte, em referencia a Companhia Norte do Paraná.
- (C) Quando da criação do município o neto do interventor Manuel Telêmaco Borba Ribas, deputado estadual Manuel Ribas, na época, presidente da Assembleia Legislativa, influenciou na escolha do nome. Porém existiam alguns moradores que desejavam um nome para o município, ligado as empresas que estavam lá instaladas.
- (D) Quando da criação do município, o interventor Manuel Ribas, filho do coronel Telêmaco Augusto Enéias Morosini Borba, e presidente da Assembleia Legislativa, influenciou na escolha do nome. Porém existiam alguns moradores que desejavam um nome para o município, ligado as empresas que estavam lá instaladas, como por exemplo, Melhoralópolis, em referencia a Companhia Melhoramentos.
- (E) Quando da criação do município o neto do coronel Telêmaco Augusto Enéias Morosini Borba, deputado estadual Guataçara Borba Carneiro, na época, presidente da Assembleia Legislativa, influenciou na escolha do nome. Porém existiam alguns moradores que desejavam um nome para o município, ligado as empresas que estavam lá instaladas, por exemplo Klabinópolis, em referência a fabrica da Klabin.

## Questão 20

**De acordo com as divisões geográficas do Paraná, Telêmaco Borba está localizado:**

- (A) Na região Norte Novo Novíssimo.
- (B) Na região serrana da Serra do Mar.



- (C) Na região Norte Novo.
- (D) Na região dos Campos Gerais.
- (E) Na região oeste.

## Conhecimentos Específicos

### Questão 21

Sobre o Transtorno do Déficit de Atenção com Hiperatividade (TDAH), considere as assertivas:

**I.** A primeira descrição oficial do que hoje chamamos TDAH data de 1902, quando um pediatra inglês, George Still, apresentou casos clínicos de crianças com hiperatividade e outras alterações de comportamento, que na sua opinião não podiam ser explicadas por falhas educacionais ou ambientais, mas que deveriam ser provocadas por algum transtorno cerebral na época desconhecido.

**II.** Algumas das denominações com as quais se conheceu esse mesmo transtorno foram: síndrome da criança hiperativa, lesão cerebral mínima, disfunção cerebral mínima, transtorno hipercinético, transtorno primário da atenção.

**III.** O TDAH é um transtorno neurobiológico, com grande participação genética (isto é, existem chances maiores de ele ser herdado), que tem início na infância e que pode persistir na vida adulta, comprometendo o funcionamento da pessoa em vários setores de sua vida, e se caracteriza por três grupos de alterações: hiperatividade, impulsividade e desatenção.

Está **CORRETO** o que se afirma em:

- (A) São corretas apenas I e II.
- (B) Todas são corretas.
- (C) São corretas apenas I e III.
- (D) São corretas apenas II e III.
- (E) É correta apenas a III.

### Questão 22

Sobre a hiperatividade no Transtorno do Déficit de Atenção com Hiperatividade (TDAH), assinale a alternativa **CORRETA**:

- (A) A pessoa hiperativa tem reações súbitas, de supetão, responde ou reage sem pensar, o que só ocorre depois. Costuma dar uma resposta sem escutar a pergunta por inteiro, mas a "marca registrada" da hiperatividade é a impaciência, a dificuldade de esperar.
- (B) Hiperatividade é a deficiência no controle dos impulsos, é "agir antes de pensar". Podemos entender hiperatividade como a resposta automática e imediata a um estímulo.
- (C) Hiperatividade é o aumento da atividade motora. A pessoa hiperativa é inquieta e está quase constantemente em movimento. Quando se trata de criança, os professores descrevem que ela se levanta da carteira a todo instante, mexe com um ou com outro, fala muito. Parece que é elétrica, ou que está com um motorzinho ligado o tempo todo.
- (D) Se observarmos uma criança pequena, fica fácil ter uma ideia do que é hiperatividade, porque nessa fase ela naturalmente ainda não desenvolveu nenhum controle dos seus impulsos. Em outras palavras, ela não tem freio. Somente à medida que a criança cresce é que a educação vai criando esse freio interno, através de um processo de inibição da resposta imediata. No TDAH, as reações tendem a ser imediatas, sem reflexão.
- (E) São exemplos de hiperatividade: se vemos alguma coisa apetitosa, queremos comê-la; se estamos de dieta, temos que controlar o impulso. Se alguém nos incomoda ou agride, nosso impulso é afastá-lo ou revidar, agredindo-o de volta; mas isto pode ser algo ruim para todos e deve ser controlado.

### Questão 23

Sobre a desatenção, no Transtorno do Déficit de Atenção com Hiperatividade (TDAH), analise as afirmações abaixo, colocando verdadeiro (V) ou falso (F), e assinale a alternativa **CORRETA** com a sequência **CORRETA**:

() A falha da atenção pode aparecer de diversas formas. A pessoa não consegue manter a concentração por muito tempo, se começar a ler um livro, na metade da página não consegue lembrar o que acabou de ler. Até mesmo numa conversa é capaz de perder o fio da meada.

() A desatenção é responsável por erros tolos que o estudante comete em matérias que ele seguramente domina, mas que no momento da prova sua atenção caiu.



() A mente da pessoa com TDAH parece que não tem um "filtro", e por isso qualquer estímulo é capaz de desviar sua atenção. Assim é que numa aula, por exemplo, basta passar alguém no corredor ou acontecer um ruído na rua para deixar a pessoa perdida em relação ao que está sendo falado pelo professor.

() Outra forma de falha da atenção é quando a pessoa não é capaz de dar um recado, simplesmente por não se lembrar disso no exato momento em que encontra a pessoa a quem deve dar o recado. No entanto, basta alguém perguntar qual o recado que ela ficou de transmitir que frequentemente irá lembrá-lo. Dito de outra forma, sua memória está conservada, a questão é que essa pessoa não consegue se lembrar de algo no momento em que deveria fazê-lo.

() Bastante comum é uma pessoa sair de uma parte da casa para outra a fim de pegar algo, mas ao chegar lá não conseguir recordar o que foi procurar. Ou então, pensar em dizer alguma coisa e logo em seguida já não ter a menor ideia do que ia falar. O que falha nessas pessoas é um tipo de memória denominada memória de curto prazo ou memória operacional.

(A) V, V, V, F, V.

(B) V, V, V, V, F.

(C) V, V, V, V, V.

(D) V, V, V, F, F.

(E) F, F, V, V, V.

## Questão 24

**Sobre a hiperatividade no Transtorno do Déficit de Atenção com Hiperatividade (TDAH), assinale a alternativa INCORRETA:**

(A) O TDAH sempre se acompanha de hiperatividade. TDAH e hiperatividade são sinônimos, uma vez que é comum se dizer que uma determinada pessoa é hiperativa quando se quer dizer que ela apresenta TDAH. Por outro lado, também toda pessoa com TDAH é desatenta (embora exista desatenção em vários outros transtornos, como a depressão e a ansiedade).

(B) A pessoa com TDAH é comumente muito desorganizada, graças, em primeiro lugar, à falha da atenção, mas também devido à sua hiperatividade. Por isso, frequentemente perde ou não sabe onde colocou objetos tais como canetas, óculos, livros, chaves, telefone celular, etc., e não

é raro depois achar esses mesmos objetos nos locais mais estranhos, porque foram inadvertidamente colocados ali num momento de distração, quando outro estímulo desviou a atenção do que a pessoa estava fazendo.

(C) Existem diferentes formas de TDAH. Até recentemente, falava-se em "subtipos": com predomínio de desatenção, com predomínio de hiperatividade-impulsividade e subtipo combinado. Com a publicação do sistema americano de diagnóstico, o DSM-V, passou-se a dizer que o TDAH tem "apresentações" diferentes. Isto porque um indivíduo que tem predomínio de desatenção neste momento poderá passar a ter sintomas combinados após alguns anos e vice-versa. Por isso, os pesquisadores acreditaram ser mais apropriado falar em "apresentação" atual do TDAH e não em "subtipo".

(D) Antigamente, a ciência acreditava que os sinais do TDAH costumavam desaparecer após a adolescência, que as manifestações clínicas desapareciam espontaneamente quando a pessoa alcançava a adolescência ou se aproximava da idade adulta. Todavia, estudos mais recentes vieram comprovar que as características desse transtorno persistem na adolescência e chegam até a idade adulta, perdurando em maior ou menor grau por toda a vida da pessoa.

(E) A apresentação com Predomínio de Desatenção costuma passar mais despercebida, porque neste caso as crianças são erradamente consideradas pelos professores e até mesmo pelos pais como pouco inteligentes, sem aptidão para os estudos. Outras vezes são vistas como preguiçosas ou apenas muito tímidas. Como não são hiperativas, não "incomodam" em sala de aula e não são tão facilmente encaminhadas para uma avaliação como aquelas com sintomas de hiperatividade. Vale lembrar que a desatenção pode estar presente em vários outros transtornos que não o TDAH (como ansiedade, depressão, etc.).

## Questão 25

**O tratamento do TEA - Transtorno do Espectro Autista envolve as intervenções de médicos, psicólogos, fonoaudiólogos, pedagogos, fisioterapeutas, terapeutas ocupacionais e educadores físicos, além da imprescindível orientação aos pais ou cuidadores. É altamente recomendado que uma equipe multidisciplinar avalie e desenvolva um programa de intervenção personalizado, pois nenhuma pessoa com**



autismo é igual a outra. Os métodos de intervenção mais conhecidos e utilizados internacionalmente para promover o desenvolvimento social e cognitivo da pessoa com autismo, além de possuírem vasta pesquisa que atesta sua eficácia são: TEACCH, PECS, e ABA. Assinale a alternativa CORRETA que relaciona o método a sua definição:

- (A) PECS (*Picture Exchange Communication System* ou Sistema de Comunicação por troca de figuras): consiste na aplicação dos princípios fundamentais da teoria do aprendizado baseado no condicionamento operante e reforçadores com o objetivo de incrementar comportamentos socialmente significativos, reduzir comportamentos indesejáveis e desenvolver habilidades. Há várias técnicas e estratégias de ensino e tratamento comportamentais associados a análise do comportamento aplicada que têm se mostrado útil no contexto da intervenção, incluindo (a) tentativas discretas, (b) análise de tarefas, (d) ensino incidental e (e) análise funcional.
- (B) PECS (*Picture Exchange Communication System* ou Sistema de Comunicação por troca de figuras): é um programa estruturado que combina diferentes materiais visuais para organizar o ambiente físico por meio de rotinas e sistemas de trabalho, de forma a tornar o ambiente mais compreensível. Esse método visa à independência e ao aprendizado.
- (C) ABA (*Applied Behavior Analysis* ou Análise do Comportamento Aplicada): é um método de comunicação alternativa por meio de troca de figuras. É uma ferramenta valiosa tanto na vida das pessoas com autismo que não desenvolvem a linguagem falada, quanto na vida daquelas que apresentam dificuldades ou limitações na fala.
- (D) TEACCH (*Treatment and Education of Autistic and Related Communication Handcapped Children*): é um método de comunicação alternativa por meio de troca de figuras. É uma ferramenta valiosa tanto na vida das pessoas com autismo que não desenvolvem a linguagem falada, quanto na vida daquelas que apresentam dificuldades ou limitações na fala.
- (E) TEACCH (*Treatment and Education of Autistic and Related Communication Handcapped Children*): é um programa estruturado que combina diferentes materiais visuais para organizar o ambiente físico por meio de rotinas e sistemas de trabalho, de forma a tornar o ambiente mais compreensível.

Esse método visa à independência e ao aprendizado.

## Questão 26

A Dislexia do Desenvolvimento (congenita e inerente ao indivíduo) é um distúrbio da linguagem, de base neurobiológica, que representa dificuldades na aprendizagem da leitura, soletração e de escrita, além de se ter a possibilidade de alterações relacionadas à concentração, memória de curto prazo, organização e com o sequenciamento de informações. Sobre a caracterização da dislexia, analise as afirmações abaixo, colocando Verdadeiro (V) ou Falso (F) e assinale a alternativa com a sequência CORRETA:

Na expressão oral, podem ser encontradas dificuldades em selecionar as palavras adequadas para comunicar, isso ocorre tanto na linguagem escrita como oral, ademais, apresentam vocabulário pobre e pouco expansivo.

Na leitura/escrita, geralmente utilizam-se de uma leitura lenta e silabada. Para a realização de leitura silenciosas, precisam algumas vezes do apoio articulatório dos lábios, além de perderem a linha de leitura e terem dificuldades na compreensão e interpretação de textos.

Ao nível da consciência fonológica, revelam grandes dificuldades, isto é, na tomada de consciência de que as palavras faladas e escritas são constituídas por fonemas; - confundem/invertem/substituem letras, sílabas ou palavras; - na escrita espontânea (composições/redações) mostram severas complicações (dificuldades na composição e organização de ideias).

Crianças com dislexia possuem maior comprometimento e dificuldade em aprender, analisar e interpretar as unidades fonológicas, que são as sílabas, rimas e fonemas, os quais compõem nossa linguagem verbal. Por essas dificuldades, são encontrados maiores obstáculos ao identificar e mapear os grafemas que formam as palavras.

As dificuldades relacionadas à dislexia variam em diferentes níveis, como na compreensão e memorização de regras matemáticas, na sequencialização de números, diferenciando a esquerda e direita, compreendendo unidades de



medida, atividades relacionadas à medida de tempo e tarefas relacionadas à manipulação de dinheiro.

- (A) V, V, V, V, V.
- (B) V, V, V, V, F.
- (C) V, F, V, V, F
- (D) V, V, F, F, V.
- (E) F, F, V, V, V.

## Questão 27

Uma educação para todos precisa valorizar a heterogeneidade, pois a diversidade dinamiza os grupos, enriquece as relações e interações, levando a despertar no educando o desejo de se comprometer e aprender. Desta forma, a escola passa a ser um lugar privilegiado de encontro com o outro, para todos e para cada um, onde há respeito por pessoas diferentes. É na escola que os transtornos de aprendizagem de fato aparecem. A seguir, estão algumas atitudes que podem (ou não) facilitar a aprendizagem. Analise as assertivas e assinale aquela que contém as atitudes que podem facilitar a aprendizagem.

O professor deve:

I. Dar "dicas" e orientar o aluno sobre como organizar-se e realizar as atividades na carteira.

II. Estar atento na hora da execução de uma tarefa que seja realizada por escrito, pois, o ritmo do aluno pode ser mais lento, por apresentar dificuldade quanto à orientação e mapeamento espacial, entre outras razões.

III. Na hora de dar uma explicação, usar uma linguagem direta, clara e objetiva e verificar se o aluno entendeu.

IV. Permitir nas séries iniciais o uso de tabuadas, material dourado, ábaco, e para alunos que estão em séries mais avançadas, o uso de fórmulas, calculadora, gravador e outros recursos, sempre que necessário.

V. Insistir em exercícios de "fixação" repetitivos e numerosos, pois isto diminui sua dificuldade.

- (A) Todas são atitudes corretas.
- (B) São corretas apenas I, II e III.
- (C) São corretas apenas I e III.

- (D) São corretas apenas I, II, III e IV.
- (E) São corretas apenas I e II.

## Questão 28

De acordo com a Lei Nº 10.436, de 24 de Abril de 2002, que dispõe sobre a Língua Brasileira de Sinais - Libras e dá outras providências, assinale a alternativa CORRETA:

- (A) Entende-se como Língua Brasileira de Sinais - Libras a forma de comunicação e expressão, em que o sistema linguístico de natureza visual-motora, com estrutura gramatical própria, constituem um sistema linguístico de transmissão de ideias e fatos, oriundos de comunidades de pessoas surdas do Brasil.
- (B) O Alfabeto Manual é uma forma de representação da ortografia da língua oral, utilizado somente em situações específicas, como por exemplo, para soletrar o nome de pessoas, lugares ou palavras que ainda não têm um sinal conhecido. No geral, cada palavra possui seu próprio sinal em Libras, isso significa que a Libras vai muito além do alfabeto manual.
- (C) Alguns pensam que as línguas de sinais são limitadas a conversas simples. Na verdade, as línguas de sinais podem expressar ideias abstratas, emoções, pensamentos, opiniões, fazer apresentações acadêmicas, peças teatrais, criar poesias, músicas, contar e inventar histórias e piadas, por exemplo.
- (D) Muitos pensam que Libras é o português feito com as mãos e os sinais substituem cada palavra falada, seguindo sempre a mesma estrutura da frase em português. Isto não é verdade, pois Libras possui uma estrutura gramatical própria, muitas vezes diferente da língua portuguesa. Libras também não é uma forma de abreviar o português.
- (E) Muitos pensam que a língua de sinais é igual para todos os surdos do mundo. Por exemplo, se uma pessoa fluente em Libras viajar para os Estados Unidos, será perfeitamente compreendida pelo surdos nativos de lá. Isso não ocorre, já que cada país tem a sua própria língua de sinais, no caso dos Estados Unidos, a ASL - *American Sign Language* e na França, por exemplo, a LSF - *Langue des Signes Française*.





## Questão 29

O Art. 58. da Lei nº 9394/96, que estabelece as diretrizes e bases da educação nacional e suas alterações, considera que entende-se por educação especial, a modalidade de educação escolar oferecida preferencialmente na rede regular de ensino, para educandos com deficiência, transtornos globais do desenvolvimento e altas habilidades ou superdotação. Sobre o assunto, considere as assertivas:

I.Haverá, quando necessário, serviços de apoio especializado, na escola regular, para atender às peculiaridades da clientela de educação especial.

II.O atendimento educacional será feito em classes, escolas ou serviços especializados, sempre que, em função das condições específicas dos alunos, não for possível a sua integração nas classes comuns de ensino regular.

III.A oferta de educação especial, nos termos do caput deste artigo, tem início na educação infantil e estende-se ao longo da vida, observados o inciso III do art. 4º e o parágrafo único do art. 60 desta Lei.

IV.A oferta de educação especial dever constitucional do Estado, tem início na faixa etária de zero a seis anos, durante a educação infantil.

Está CORRETO o que se afirma em:

- (A) Apenas II e IV.
- (B) Apenas I, II e III.
- (C) Apenas I e III.
- (D) I, II, III, e IV.
- (E) Apenas I e IV.

## Questão 30

De acordo com o artigo 59 da Lei nº 9394/96 e suas alterações que estabelece as diretrizes e bases da educação nacional, os sistemas de ensino assegurarão aos educandos com deficiência, transtornos globais do desenvolvimento e altas habilidades ou superdotação, EXCETO:

- (A) Aceleração para aqueles que não puderem atingir o nível exigido para a conclusão do ensino fundamental, em virtude de suas deficiências, e

terminalidade específica para concluir em menor tempo o programa escolar para os superdotados.

- (B) Educação especial para o trabalho, visando a sua efetiva integração na vida em sociedade, inclusive condições adequadas para os que não revelarem capacidade de inserção no trabalho competitivo, mediante articulação com os órgãos oficiais afins, bem como para aqueles que apresentam uma habilidade superior nas áreas artística, intelectual ou psicomotora.
- (C) Professores com especialização adequada em nível médio ou superior, para atendimento especializado, bem como professores do ensino regular capacitados para a integração desses educandos nas classes comuns.
- (D) Acesso igualitário aos benefícios dos programas sociais suplementares disponíveis para o respectivo nível do ensino regular.
- (E) Currículos, métodos, técnicas, recursos educativos e organização específicos, para atender às suas necessidades.

## Questão 31

Consoante à Lei nº 9394/96 e suas alterações que estabelece as diretrizes e bases da educação nacional, da educação bilíngue dos surdos, de acordo com o Artigo 60-A:

Entende-se por educação bilíngue de surdos, para os efeitos desta Lei, a modalidade de educação escolar oferecida em

\_\_\_\_\_, como \_\_\_\_\_, língua, e em \_\_\_\_\_, como \_\_\_\_\_

língua, em escolas bilíngues de surdos, classes bilíngues de surdos, escolas comuns ou em polos de educação bilíngue de surdos, para educandos surdos, surdo-cegos, com deficiência auditiva sinalizantes, \_\_\_\_\_ com altas habilidades ou superdotação ou com outras deficiências associadas, optantes pela modalidade de educação \_\_\_\_\_ de surdos.

- (A) Língua Portuguesa; primeira; Língua Brasileira de Sinais (Libras); segunda; ouvintes; bilíngue.
- (B) Língua Brasileira de Sinais (Libras); primeira; português escrito, segunda; surdos; bilíngue.
- (C) Língua Brasileira de Sinais (Libras); primeira; português escrito, segunda; ouvintes; bilíngue.



- (D) Língua Brasileira de Sinais (Libras); primeira; português escrito, segunda; surdos; em libras.
- (E) Língua Portuguesa; primeira; Língua Brasileira de Sinais (Libras); segunda; surdos; bilíngue.

## Questão 32

**Conforme as Diretrizes nacionais para a educação especial na educação básica, devem ser oferecidos serviços de apoio pedagógico especializado aos alunos com necessidades educacionais especiais. No caso do superdotado, assinale a alternativa CORRETA:**

- (A) O atendimento suplementar a alunos superdotados da educação infantil inicia-se por volta dos dois anos de idade e tem como objetivo oferecer oportunidades para que eles explorem áreas que não são de interesse, aprofundem conhecimentos já adquiridos e desenvolvam habilidades relacionadas à criatividade, resolução de problemas e raciocínio lógico.
- (B) O atendimento em sala de recurso contribui para o desenvolvimento de habilidades sociais e emocionais, como cooperação e autoconceito, e propicia aos alunos oportunidades para eles vivenciarem o processo de aprendizagem sem motivação.
- (C) Sugere-se o atendimento suplementar para aprofundar e/ou enriquecer o currículo escolar. Este atendimento é realizado em salas de recursos, localizadas em escolas da rede regular de ensino, em horário contrário ao da sala de aula comum.
- (D) É simples e preciso precisão realizar um diagnóstico de superdotação para crianças da educação infantil, considerando-se que elas estão em fase inicial de desenvolvimento.
- (E) A sala de recursos é específica para alunos superdotados e deve atender alunos oriundos da própria escola não podendo atender alunos de escolas próximas.

## Questão 33

**A avaliação da aprendizagem de alunos com necessidades educacionais especiais em idade pré-escolar deve ser orientada por dois propósitos principais: a identificação das necessidades educacionais especiais e a tomada de decisão quanto ao atendimento que esses alunos devem receber, conforme previsto na nova**

**legislação. Dada a diversidade de estilos de aprendizagem, estilos de expressão e habilidades dos alunos superdotados, múltiplas formas de avaliação da aprendizagem devem ser consideradas, visando não somente assegurar respostas educativas de qualidade, mas, também, a tomada de decisões quanto ao atendimento de que a criança pré-escolar necessita no âmbito da escola, nas modalidades de apoio, complemento ou suplemento escolar, garantindo a educação e o desenvolvimento das potencialidades desses educandos. Sobre a avaliação da aprendizagem de alunos com necessidades educacionais especiais em idade pré-escolar, considere as assertivas:**

**I. Além das alternativas tradicionais de avaliação, outras poderão ser utilizadas como, por exemplo, autoavaliação, relatório de atividades e avaliação de produtos elaborados pelos alunos. A estratégia ideal de avaliação é aquela em que o progresso do aluno é ressaltado. Isso possibilita ao aluno desenvolver um senso de realização acadêmica e, conseqüentemente, levá-lo a se sentir intrinsecamente motivado em relação ao seu processo de aprendizagem.**

**II. É importante que o professor incentive múltiplas formas de produto final. Ou seja, o aluno pode demonstrar sua proficiência por meio de um produto escrito (história, poesia, carta etc.), oral (dramatização, música, contar histórias etc.), visual (desenho, colagem, mural etc.) e/ou concreto (móvil, máscara, brinquedos, jogos etc.), de forma a contemplar os diferentes estilos de expressão dos alunos.**

**III. Toda informação sobre o aluno (por exemplo, trabalhos de classe e extraclasse, outras produções do aluno, áreas/atividades de interesse) deve ser documentada e guardada em um portfólio, ou seja, em uma pasta para cada aluno, com sua produção, de forma que as habilidades, interesses, estilos de aprendizagem e expressão do aluno superdotado sejam ressaltados e o professor possa, portanto, conhecê-lo melhor e estruturar a aula visando atender as suas necessidades educacionais.**

**IV. Pensar a construção da educação inclusiva de alunos de altas habilidades/superdotados na pré-escola envolve superar desafios que vão desde a organização dos sistemas de ensino, passando pela escola e pela família, garantindo condições escolares de qualidade que favoreçam**



a formação de cidadãos brasileiros que poderão, definitivamente, contribuir para a construção de uma sociedade verdadeiramente democrática.

Está CORRETO o que se afirma em:

- (A) São corretas apenas I, II e IV.
- (B) São corretas apenas I e II.
- (C) São corretas apenas II e IV.
- (D) Todas as assertivas são corretas.
- (E) São corretas apenas III e IV.

### Questão 34

Em relação às crianças com deficiência visual, preencha as lacunas e assinale a alternativa com a sequência CORRETA:

As \_\_\_\_\_ crianças \_\_\_\_\_ com \_\_\_\_\_ são as \_\_\_\_\_ crianças \_\_\_\_\_.

A definição educacional diz que são \_\_\_\_\_ as crianças que não têm visão suficiente para aprender a ler em tinta, e necessitam, portanto, utilizar outros sentidos (tátil, auditivo, olfativo, gustativo e cinestésico) no seu processo de desenvolvimento e aprendizagem. O acesso à leitura e escrita dar-se-á pelo \_\_\_\_\_. Entre essas crianças, há as que não podem ver nada, outras que têm apenas percepção de luz, algumas podem perceber claro, escuro e delinear algumas formas. A mínima percepção de luz ou de vulto pode ser muito útil para a orientação no espaço, movimentação e habilidades de independência. As crianças com \_\_\_\_\_ (anteriormente denominada visão parcial ou visão \_\_\_\_\_) são as que utilizam seu pequeno potencial visual para explorar o ambiente, conhecer o mundo e aprender a ler e escrever. Essas crianças se diferenciam muito nas suas possibilidades visuais. Embora necessitem aprender a utilizar a visão da melhor forma possível, podem também utilizar os outros sentidos ao mesmo tempo para a aprendizagem, aquisição de conceitos e construção do conhecimento.

- (A) deficiência visual, cegas e com baixa visão; cegas; sistema braile; baixa visão; subnormal.

- (B) cegueira; com deficiência visual; cegas; sistema braile; deficiência visual; subnormal.
- (C) deficiência visual, cegas e com baixa visão; cegas; Libras; baixa visão; deficiente.
- (D) cegueira, cegas e com baixa visão; cegas; libras; baixa visão; subnormal.
- (E) deficiência visual, cegas; cegas; sistema braile; deficiência visual; subnormal.

### Questão 35

Sobre as crianças com deficiência visual, analise as afirmações abaixo, colocando verdadeiro (V) ou falso (F), e assinale a alternativa com a sequência CORRETA:

( ) A maior parte das crianças com deficiência visual já nasce com essa condição em decorrência de doenças congênitas ou hereditárias. Outras crianças podem adquiri-la mais tarde.

( ) Se a criança se torna deficiente visual após os cinco anos de idade, ela já terá desenvolvido praticamente todo seu potencial visual, poderá conservar imagens e memória visual.

( ) As crianças que nascem cegas ou perdem a visão muito cedo terão suas necessidades de aprendizagem diferentes daquelas das demais crianças.

- (A) F, V, F.
- (B) V, F, V.
- (C) V, V, F.
- (D) F, F, F.
- (E) V, V, V.

### Questão 36

No campo de experiências "O eu, o outro e o nós", são objetivos de aprendizagem e desenvolvimento, para crianças pequenas, de 4 anos a 5 anos e 11 meses, EXCETO:

- (A) Perceber as possibilidades e os limites de seu corpo nas brincadeiras e interações das quais participa.
- (B) Demonstrar empatia pelos outros, percebendo que as pessoas têm diferentes sentimentos, necessidades e maneiras de pensar e agir.



- (C) Agir de maneira independente, com confiança em suas capacidades, reconhecendo suas conquistas e limitações
- (D) Comunicar suas ideias e sentimentos à pessoas e grupos diversos.
- (E) Ampliar as relações interpessoais, desenvolvendo atitudes de participação e cooperação.

### Questão 37

**Sobre o Campo de experiências "corpo, gestos e movimentos", assinale a alternativa que contém um objetivo de aprendizagem e desenvolvimento para crianças pequenas, de 4 anos a 5 anos e 11 meses:**

- (A) Deslocar seu corpo no espaço, orientando-se por noções como em frente, atrás, no alto, embaixo, dentro, fora, etc., ao se envolver em brincadeiras e atividades de diferentes naturezas.
- (B) Explorar formas de deslocamento no espaço (pular, saltar, dançar), combinando movimentos e seguindo orientações.
- (C) Criar com o corpo formas diversificadas de expressão de sentimentos, sensações e emoções, tanto nas situações do cotidiano quanto em brincadeiras, dança, teatro, música.
- (D) Participar do cuidado do seu corpo e da promoção do seu bem-estar.
- (E) Imitar gestos e movimentos de outras crianças, adultos e animais.

### Questão 38

**Segundo o Decreto nº 10.502, de 30 de setembro de 2020, que institui a Política Nacional de Educação Especial: Equitativa, Inclusiva e com Aprendizado ao Longo da Vida, em seu artigo 4º, são objetivos da Política Nacional de Educação Especial: Equitativa, Inclusiva e com Aprendizado ao Longo da Vida:**

**I. Garantir os direitos constitucionais de educação e de atendimento educacional especializado aos educandos com deficiência, transtornos globais do desenvolvimento e altas habilidades ou superdotação;**

**II. Promover ensino de excelência aos educandos da educação especial, em todas as etapas, níveis e modalidades de educação, em um sistema educacional equitativo, inclusivo e com**

**aprendizado ao longo da vida, sem a prática de qualquer forma de discriminação ou preconceito;**

**III. Assegurar o atendimento educacional especializado como diretriz constitucional, para além da institucionalização de tempos e espaços reservados para atividade complementar ou suplementar;**

**IV. Oferecer atendimento educacional especializado e de qualidade, em classes e escolas regulares inclusivas, classes e escolas especializadas ou classes e escolas bilíngues de surdos a todos que demandarem esse tipo de serviço, para que lhes seja assegurada a inclusão social, cultural, acadêmica e profissional, de forma equitativa e com a possibilidade de aprendizado ao longo da vida;**

**Está CORRETO o que se afirma em:**

- (A) II, III, e IV apenas.
- (B) Todas estão corretas.
- (C) I, II e III apenas.
- (D) I e II apenas.
- (E) III e IV apenas.

### Questão 39

**Sobre deficiência múltipla e necessidades educacionais especiais, assinale a alternativa CORRETA:**

- (A) Observa-se maior aceitação para inclusão em escolas e instituições que ainda se apoiam no modelo médico da deficiência, em técnicas de reeducação, educação compensatória ou de prontidão para inclusão. O conceito de necessidade educacional especial vem corroborar com essa visão reducionista de educação especial centrada no déficit, na limitação, na impossibilidade do sujeito de interagir, agir e aprender com os demais alunos em ambientes o menos restritivo possível.
- (B) O desempenho e as competências dessas crianças são homogêneos e uniformes. Alunos, com níveis funcionais básicos e possibilidades de adaptação ao meio podem e devem ser educados em classe comum, mediante a necessária adaptação e suplementação curricular. Outros, entretanto, com mais dificuldades, poderão necessitar de processos especiais de ensino, apoios intensos, contínuos e currículo alternativo que correspondam às suas necessidades na classe comum.



- (C) É o somatório dessas alterações física, sensorial, mental, emocional ou de comportamento social que caracterizam a múltipla deficiência, e não o nível de desenvolvimento, as possibilidades funcionais, de comunicação, interação social e de aprendizagem que determinam as necessidades educacionais dessas pessoas.
- (D) O termo deficiência múltipla tem sido utilizado, com frequência, para caracterizar o conjunto de três ou mais deficiências associadas, de ordem física, sensorial, mental, emocional ou de comportamento social.
- (E) A abordagem pedagógica para as crianças com deficiência múltipla na educação infantil enfatiza o direito de ser criança, poder brincar e viver experiências significativas de forma lúdica e informal. Assegura ainda o direito de ir à escola, aprender e construir o conhecimento de forma adequada e mais sistematizada, em companhia de outras crianças em sua comunidade.

## Questão 40

Paralisia cerebral não é doença, mas uma condição especial, que frequentemente ocorre em crianças antes, durante ou logo após o parto, e quase sempre é o resultado da falta de oxigenação no cérebro. Os efeitos da paralisia cerebral variam grandemente de pessoa para pessoa. Na forma mais leve, a PC pode resultar em movimentos desajeitados ou em controle deficiente das mãos. Na sua forma mais severa, a PC pode resultar em falta de controle muscular, afetando profundamente os movimentos globais e a fala. Paralisia cerebral é um termo genérico para descrever um grupo heterogêneo de déficits motores. Várias classificações são utilizadas para descrever tais déficits. De uma forma geral, deve ser feita por tipo clínico e pela divisão da localização da lesão no corpo. Sobre o assunto, relacione as colunas e assinale a alternativa com a sequência CORRETA:

- 1 - Espástica.
- 2 - Extrapiramidal.
- 3 - Atáxico.

a - Os músculos são muitos tensos, o que limita ou impossibilita os movimentos do corpo. A criança é dura demais para mover-se, todo movimento é lento e exige um grande esforço. É o

tipo mais comum de paralisia cerebral.

b- A lesão ocorreu em uma região do cérebro chamada núcleos da base. Os músculos possuem um grau de tensão variável, o que resulta em uma realização de movimentos indesejáveis, involuntários.

c- A lesão ocorreu em uma região do cérebro chamada cerebelo, responsável, entre outras coisas, pelo equilíbrio. Os movimentos são incoordenados e bruscos. Pode haver a presença de um certo tremor. A criança tem dificuldade em manter uma postura parada. É um tipo raro de paralisia cerebral.

- (A) 1 - b; 2- a; 3- c.
- (B) 1 - b; 2- c; 3- a.
- (C) 1 - a; 2- b; 3- c.
- (D) 1 - c; 2- b; 3- a.
- (E) 1 - c; 2- a; 3- b.



## PREFEITURA DO MUNICÍPIO DE TELÊMACO BORBA – ESTADO DO PARANÁ



Nome do Candidato \_\_\_\_\_ Nº Inscrição \_\_\_\_\_ Nº Prova **3698884**

Documento \_\_\_\_\_ Tipo \_\_\_\_\_ Local \_\_\_\_\_

### LEIA ATENTAMENTE AS INSTRUÇÕES ABAIXO

- Este Caderno de Questões é composto por **40 (quarenta)** questões objetivas e não deve ser folheado antes da autorização do Fiscal.
- Observe se o **Cargo** especificado no Caderno de Questões é o correspondente ao Cargo para o qual você fez a inscrição.
- Utilize Caneta Esferográfica Transparente com tinta **preta** na marcação da Folha de Respostas.
- Ao receber a Folha de Respostas, realize a conferência de seus dados e quaisquer divergências comunique o fiscal.
- Leia atentamente cada questão da prova objetiva e preencha na Folha de Respostas a única alternativa que a responda corretamente.
- A Folha de Respostas não pode ser dobrada, amassada, rasurada ou conter qualquer marcação fora dos campos destinados.
- Você dispõe de **04 (quatro)** horas para fazer a prova, incluindo a marcação da Folha de Respostas.
- Após devidamente identificado e acomodado na sala designada para a realização da prova, o candidato somente poderá ausentar-se da sala **90 (noventa)** minutos após o início da prova e, em caso de ausência temporária em que o candidato ainda não tiver terminado a sua prova, deverá fazê-lo acompanhado de um Fiscal. Exclusivamente, nos casos de alteração psicológica e/ou fisiológica temporária e necessidade extrema, em que o candidato necessite ausentar-se da sala **antes dos 90 (noventa)** minutos após o início da prova, poderá fazê-lo, desde que acompanhado de um Fiscal.
- O candidato poderá entregar sua Folha de respostas e deixar definitivamente o local de realização da prova objetiva somente depois de decorridos, no mínimo, **90 (noventa) minutos** do seu início, porém, não poderá levar consigo o Caderno de Questões.
- Após o término da prova, entregue ao Fiscal a **FOLHA DE RESPOSTAS** devidamente preenchida e assinada.
- Somente será permitido levar o **CADERNO DE QUESTÕES** se o candidato permanecer na sala, até os **últimos 60 (sessenta) minutos** que antecedem o encerramento da prova objetiva.
- A liberação dos candidatos após o término da prova será autorizada pelo fiscal de sala, após a realização dos procedimentos administrativos necessários. O candidato que terminou sua prova deverá permanecer aguardando em sua carteira e somente poderá levantar-se para a entrega do material se solicitado pelo fiscal.
- SERÁ ELIMINADO** do Concurso Público o candidato que:
  - Deixar o local de realização da prova objetiva sem a devida autorização.
  - Faltar com o devido respeito para com qualquer membro da equipe de aplicação das provas, com as autoridades presentes ou com os demais candidatos.
  - Proceder de forma a tumultuar a realização da prova objetiva.
  - Estabelecer comunicação com outros candidatos ou com pessoas estranhas, por quaisquer meios, e usar de meios ilícitos para obter vantagens para si ou para outros.
  - For surpreendido portando ou manuseando quaisquer dispositivos eletrônicos, tais como: máquinas calculadoras, wearable tech, agendas eletrônicas ou similares, telefones celulares, smartphones, tablets, iPods®, pen drives, mp3 player ou similar, gravadores, relógios, alarmes de qualquer espécie, chaves com dispositivo eletrônico, fones de ouvido ou qualquer transmissor, gravador ou receptor de dados, imagens, vídeos e mensagens, livros, anotações, réguas de cálculo, dicionários, códigos e/ou legislação, impressos que não estejam expressamente permitidos ou qualquer outro material de consulta, canetas de material não transparente, Carteira de bolso, lapiseira, corretivos, óculos escuros, artigos de chapelaria, tais como: boné, chapéu, viseira, gorro ou similares. Os itens descritos, que devem ser obrigatoriamente acondicionado em envelope porta-objeto fornecido pela instituição organizadora.
  - Ausentar-se da sala, a qualquer tempo, portando a Folha de Respostas.
- Os **03 (três) últimos candidatos** só poderão sair da sala juntos, após o fechamento e assinatura do envelope de retorno.
- Está disponível abaixo um gabarito para ser preenchido e destacado. Este poderá ser levado pelo candidato.

.....DESTAQUE AQUI.....

**GABARITO**

<http://www.fundacaofafipa.org.br>

1.	2.	3.	4.	5.	6.	7.	8.	9.	10.
11.	12.	13.	14.	15.	16.	17.	18.	19.	20.
21.	22.	23.	24.	25.	26.	27.	28.	29.	30.
31.	32.	33.	34.	35.	36.	37.	38.	39.	40.





## Língua Portuguesa

### Questão 01

Leia o poema a seguir, de Manoel de Barros:

#### OS DESLIMITES DA PALAVRA

Ando muito completo de vazios.

Meu órgão de morrer me predomina.

Estou sem eternidades.

Não posso mais saber quando amanheço ontem.

Está rengo de mim o amanhecer.

Ouço o tamanho oblíquo de uma folha.

Atrás do ocaso fervem os insetos.

Enfie o que pude dentro de um grilo o meu destino.

Essas coisas me mudam para cisco.

A minha independência tem algemas.

Quanto às funções da linguagem, pode-se afirmar que:

- (A) Apenas a função poética está presente no poema acima.
- (B) No poema acima, as funções metalinguística e emotiva se fazem presentes.
- (C) Apenas a função emotiva está presente no poema acima.
- (D) O poema possui as funções poética e expressiva.
- (E) Há as funções conativa e poética no poema acima.

### Questão 02

Resgatando seus conhecimentos acerca das classes de palavras, assinale a alternativa INCORRETA:

- (A) Na frase "*demorava-se DE PROPÓSITO naquela improdutiva reunião*", a expressão em destaque comporta-se como adjetivo.
- (B) Na oração "*viajou de avião*", "DE" trata-se de uma preposição.
- (C) Os vocábulos destacados em "*a LATA de leite é DELA*" são, respectivamente, substantivo e pronome.

(D) A frase "*a casa que comprei é um pouco antiga*" apresenta, respectivamente, um artigo definido e um artigo indefinido.

(E) O termo "encarecidamente" pertence à classe dos advérbios.

### Questão 03

Em qual dos pares de frases há erro de concordância verbal e nominal?

- (A) I - Compraram-se terrenos naquele condomínio.  
II - Adoro a comida chinesa e a japonesa.
- (B) I - Tratava-se de questões fundamentais.  
II - Que poema e pintura bonita!
- (C) I - Já faz anos, havia neste local árvores e flores.  
Hoje, só existem ervas daninhas.  
II - Que pintura e poema bonitos!
- (D) I - Faz anos que o homem se pergunta: se não houvesse medos, como existiriam esperanças?  
II - A segunda e a terceira casas são minhas.
- (E) I - Faltam aos países subdesenvolvidos uma política de assistência social.  
II - É realmente louvável os esforços que vocês empreenderam para nos ajudar. Portanto, quaisquer que sejam os resultados, agradecemos muito.

### Questão 04

Assinale a alternativa na qual a crase NÃO procede:

- (A) Quanto ao amor, submetem-no à provações.
- (B) À exceção do dia de hoje, a semana foi bastante produtiva.
- (C) Nós nos referimos às condições necessárias para atingir os resultados almejados.
- (D) Vindos de longe, todos chegaram a tempo à reunião.
- (E) Referi-me às razões pelas quais você deixou a desejar.

### Questão 05

A conjugação verbal FUTURO DO PRETÉRITO DO INDICATIVO está exemplificada em qual das alternativas?



- (A) ADVERTIRES;RENOMEARES;RETROCEDERES.
- (B) ADVERTIRIA; RENOMEARIA; RETROCEDERIA.
- (C) ADVERTIREI; RENOMEAREI; RETROCEDEREI.
- (D) ADVERTIRÁ; RENOMEARÁ; RETROCEDERÁ.
- (E) ADVERTISSE;RENOMEASSE;RETROCEDESSE.

## Raciocínio Lógico

### Questão 06

Alguns pesquisadores encontraram uma espécie rara de planta e começaram um estudo sobre ela. O estudo teve início no mês de fevereiro de 2014 quando a planta tinha 12 centímetros de altura. No mês de março, constatou-se que a planta estava com 16 centímetros, já no mês de abril a planta estava com 20 centímetros. Considerando que a planta deverá manter esse padrão de crescimento de acordo com os meses, assinale a alternativa que representa a altura dessa planta, em centímetros, em setembro de 2015.

- (A) 92 cm.
- (B) 88 cm.
- (C) 80 cm.
- (D) 76 cm.
- (E) 84 cm.

### Questão 07

Na apresentação de final de ano de uma escola, a direção, juntamente com a equipe pedagógica e o corpo docente, resolveu dispor os estudantes da forma que mostra a figura a seguir, colocando um aluno na primeira fila, dois na segunda, três na terceira, e assim por diante.

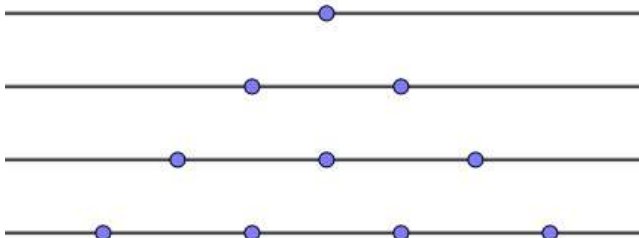

Considerando que a escola possui 231 estudantes e nenhum irá faltar no dia da apresentação, quantas serão as fileiras formadas

utilizando todos os estudantes?

- (A) 17.
- (B) 20.
- (C) 18.
- (D) 19.
- (E) 21.

### Questão 08

Em um bar, se você comprar três paçocas e dois pirulitos, o valor da compra será de R\$ 6,00. Caso você opte em comprar duas paçocas e três pirulitos, o valor da compra será de R\$ 5,00. Considerando que os produtos da primeira compra são os mesmos produtos da segunda compra, qual o valor de um único pirulito?

- (A) R\$ 1,60.
- (B) R\$ 1,40.
- (C) R\$ 0,60.
- (D) R\$ 1,00.
- (E) R\$ 0,40.

### Questão 09

Em um prédio de 33 metros de altura, foi colocado em sua base uma lagarta para realização de um experimento. Nesse experimento, constatou-se que essa lagarta consegue subir, durante o dia, quatro metros de altura, mas que durante a noite ela desce um metro e meio. Considerando que ela mantém esse ritmo sempre, quantos dias essa lagarta levará para chegar ao topo do prédio?

- (A) 13 dias.
- (B) 12 dias.
- (C) 15 dias.
- (D) 11 dias.
- (E) 14 dias.

### Questão 10

Considerando que a sequência a seguir possui um padrão, assinale a alternativa que apresenta o número que preenche a lacuna:

18, 15, 30, 26, 42, 37, 54, \_\_\_\_\_ .





- (A) 62.
- (B) 48.
- (C) 45.
- (D) 50.
- (E) 66.

## Informática

### Questão 11

A Microsoft, renomada empresa de tecnologia responsável pelo sistema Operacional Windows e o conhecido pacote de ferramentas do Office, possui milhões de usuários pelo mundo. Observe os softwares apresentados abaixo e assinale aquele que NÃO faz parte do Pacote Microsoft Office 2016?

- (A) Word.
- (B) LibreOffice Writer.
- (C) Power Point.
- (D) Access.
- (E) Excel.

### Questão 12

O ícone apresentado a seguir representa qual Sistema Operacional?



- (A) Android.
- (B) Linux.
- (C) Dos.
- (D) Windows.
- (E) IOs.

### Questão 13

A combinação do Atalho CTRL+SHIFT+N, quando utilizada no Navegador Google Chrome, Versão 108.0.5359.125 (Versão oficial) 64 bits, quando utilizada, tem como resultado:

- (A) Abertura da aba "histórico de pesquisa".

- (B) Abertura da aba "extensões".
- (C) Abre a aba "downloads".
- (D) Essa combinação de atalho funciona apenas no mozilla, não sendo efetiva no google chrome.
- (E) Abertura de "nova guia anônima".

### Questão 14

Observe a colocação abaixo:

*"Em uma forma mais simples, a função \_\_\_\_\_ descreve: = \_\_\_\_\_ (O que você deseja pesquisar, onde você deseja pesquisar, o número da coluna no intervalo que contém o valor a ser retornado, retorna uma correspondência Aproximada ou Exata."*

A fórmula que preenche CORRETAMENTE as lacunas é uma fórmula utilizada no Microsoft Excel 2016 PT-BR, ela quem dá sentido e corresponde a frase destacada, a fórmula é:

- (A) BUSCAR/=BUCV
- (B) PESQ/=PPP
- (C) PROCV/=PROCV
- (D) PROCURAR/=PCV
- (E) SOMA/=SO

### Questão 15

No Sistema Operacional Windows 10 PRO, a combinação do atalho tecla WINDOWS + P apresenta as seguintes opções, EXCETO:

- (A) Tela do computador, somente.
- (B) Estender.
- (C) Terceira tela, somente.
- (D) Duplicar.
- (E) Segunda tela, somente.

## Conhecimentos Gerais

### Questão 16

No apagar das luzes de 2022, o IBGE (Instituto Brasileiro de Geografia e Estatística) divulgou uma nova projeção para a população brasileira: 207,8 milhões de habitantes.

O dado - uma estimativa feita a partir do Censo ainda inacabado de 2022 -, chamou a atenção por



ser mais de 7 milhões inferior à projeção populacional de 215 milhões de habitantes, feita pelo próprio IBGE, com base na última edição do Censo, de 2010.

O número menor do que a projeção já era esperado, devido à pandemia, à migração de brasileiros para o exterior e à gradativa redução no número de nascimentos. O fato de a projeção estar 12 anos distante do último Censo e de não ter sido realizada uma contagem populacional prevista para 2015, também contribuem para a discrepância entre os números.

Mas, após a publicação do dado, técnicos do IBGE afirmam que o número pode estar subestimado e revelam que sua divulgação foi controversa dentro do próprio instituto. *(CARRANÇA, Thais. Censo do IBGE: a polêmica sobre tamanho da população que pode tirar dinheiro de municípios. Da BBC News Brasil em São Paulo 5 janeiro 2023. Disponível em < <https://www.bbc.com/portuguese/brasil-64170957> > )*

O texto acima apresenta uma problemática envolvendo uma estimativa apresentada pelo IBGE, referente ao Censo de 2022. Os resultados apresentados preocuparam, principalmente, os prefeitos dos municípios. Nesse sentido, assinale a alternativa que apresenta uma razão para essa preocupação:

- (A) A preocupação de alguns prefeitos com os resultados apresentados pela estimativa feita pelo IBGE, que apresentam um crescimento da população brasileira abaixo do esperado, refere-se à possibilidade de perderem recursos federais, na medida em que alguns municípios apresentam uma diminuição da população (o que justifica o crescimento abaixo do esperado), já que as quotas do Fundo de Participação dos Municípios estão diretamente relacionadas ao tamanho da população de cada município.
- (B) A preocupação dos prefeitos com os resultados apresentados pela estimativa feita pelo IBGE, que apresentam um aumento da população brasileira dentro do esperado, refere-se à possibilidade de perderem recursos federais, na medida em que seus municípios apresentam um aumento da população, já que as quotas do Fundo de Participação dos Municípios estão diretamente relacionadas ao tamanho da população de cada município. Ou seja, quanto maior a população,

maior é o recurso recebido pelo município.

- (C) A preocupação dos prefeitos com os resultados apresentados pela estimativa feita pelo IBGE, que apresentam um aumento da população brasileira muito acima esperado, refere-se à possibilidade de receberem muito mais recursos federais e não possuírem estrutura para aplicação desses recursos, na medida em que os recursos das quotas do Fundo de Participação dos Municípios estão diretamente relacionadas às estruturas públicas de cada município.
- (D) Na verdade, os prefeitos não estão preocupados com o resultado do censo, na medida que houve um crescimento da população, dentro do esperado. Então, não faltarão recursos para nenhum município do Brasil. Já que com o aumento da população, os municípios receberão mais recursos das quotas do Fundo de Participação dos Municípios.
- (E) Na verdade, os prefeitos não estão preocupados com o resultado do censo, na medida em que não houve um crescimento da população brasileira, o que está dentro do esperado por todas as prefeituras do país. Então, nesse sentido, não faltarão recursos para nenhum município do Brasil, já que com o aumento da população, os municípios receberão mais recursos das quotas do Fundo de Participação dos Municípios.

## Questão 17

**O planeta está agora cerca de 1,2°C mais quente do que no século 19 - e a quantidade de CO2 na atmosfera aumentou em 50%.**

**O ritmo de aumento da temperatura precisa diminuir se quisermos evitar as piores consequências das mudanças climáticas, dizem os cientistas. Eles afirmam que o aquecimento global precisa ser mantido em 1,5°C até o ano 2100.**

**No entanto, a menos que outras ações sejam tomadas, o planeta ainda pode aquecer mais de 2°C até o final deste século.**

**Se nada for feito, os cientistas acreditam que o aquecimento global pode ultrapassar os 4°C, levando a ondas de calor devastadoras, milhões perdendo suas casas devido à elevação do nível do mar e perda irreversível de espécies vegetais e animais.**

**(MUDANÇAS CLIMÁTICAS: um guia rápido para entender o aquecimento global. BBC NEWS Brasil. 18 outubro 2021, Atualizado 22 abril 2022.**



Meio Ambiente. Disponível em:  
<https://www.bbc.com/portuguese/geral-58928083> )

**Uma das soluções para resolver o problema apresentado pelo texto vem de alguns países que se comprometeram em garantir a neutralidade de carbono até 2050. Isso significa que:**

- (A) Esses países se comprometeram em apoiar projetos como o Fundo Amazônia, para diminuir o desmatamento na floresta e aumentar a emissão de  $O_2$ , gás que combate naturalmente os gases do efeito estufa.
- (B) Esses países devem reduzir as emissões de gases de efeito estufa o máximo possível e, o que não for possível, deve ser absorvido, através de tecnologias de captura de carbono.
- (C) Esses países irão vender cotas de carbono aos países mais industrializados, para que esses não precisem diminuir a emissão de  $CO_2$  na atmosfera.
- (D) Esses países devem acabar definitivamente, com toda a emissão de  $CO_2$  de seus territórios, nem que para isso seja necessário parar as fábricas e os meios de transportes.
- (E) Esses países se comprometeram em diminuir a emissão de  $O_2$  na atmosfera, para equilibrar os efeitos do aquecimento global, para isso, irão aumentar as áreas de florestas em seus territórios.

## Questão 18

**Assinale a alternativa que apresenta o nome da primeira mulher eleita como vereadora de Telêmaco Borba.**

- (A) Eloah Martins Klabin.
- (B) Zélia de Lourdes Almeida Battezzati.
- (C) Eloah Martins Quadrado.
- (D) Zélia Cardoso de Mélo.
- (E) Ruth Cardoso Klabin.

## Questão 19

**Assinale a alternativa que explica a controvérsia relacionada à escolha do nome da cidade de Telêmaco Borba.**

- (A) O surgimento do município se deu pela disputa entre o coronel Telêmaco Augusto Enéias Morosini Borba e o Horácio Klabin. Por conta dessa disputa, o Governador do Paraná resolveu criar o município. Nesse sentido, haviam aqueles que defendiam o nome de Telêmaco Borba e outros que defendiam o nome de Klabinópolis.
- (B) Quando da criação do município o interventor Manuel Ribas, amigo pessoal do coronel Telêmaco Augusto Enéias Morosini Borba, decidiu a escolha do nome. Porém existiam alguns moradores que desejavam um nome para o município ligado as empresas que estavam lá instaladas, por exemplo Cianorte, em referencia a Companhia Norte do Paraná.
- (C) Quando da criação do município o neto do interventor Manuel Telêmaco Borba Ribas, deputado estadual Manuel Ribas, na época, presidente da Assembleia Legislativa, influenciou na escolha do nome. Porém existiam alguns moradores que desejavam um nome para o município, ligado as empresas que estavam lá instaladas.
- (D) Quando da criação do município, o interventor Manuel Ribas, filho do coronel Telêmaco Augusto Enéias Morosini Borba, e presidente da Assembleia Legislativa, influenciou na escolha do nome. Porém existiam alguns moradores que desejavam um nome para o município, ligado as empresas que estavam lá instaladas, como por exemplo, Melhoralópolis, em referencia a Companhia Melhoramentos.
- (E) Quando da criação do município o neto do coronel Telêmaco Augusto Enéias Morosini Borba, deputado estadual Guataçara Borba Carneiro, na época, presidente da Assembleia Legislativa, influenciou na escolha do nome. Porém existiam alguns moradores que desejavam um nome para o município, ligado as empresas que estavam lá instaladas, por exemplo Klabinópolis, em referência a fabrica da Klabin.

## Questão 20

**De acordo com as divisões geográficas do Paraná, Telêmaco Borba está localizado:**

- (A) Na região Norte Novo Novíssimo.
- (B) Na região serrana da Serra do Mar.



- (C) Na região Norte Novo.
- (D) Na região dos Campos Gerais.
- (E) Na região oeste.

## Conhecimentos Específicos

### Questão 21

Assinale a alternativa que descreva **CORRETAMENTE** o documento que apresenta a identidade da escola:

- (A) Estatuto da Criança e do Adolescente.
- (B) Lei de Diretrizes e Bases da Educação Nacional.
- (C) Projeto Político-Pedagógico.
- (D) Instâncias colegiadas.
- (E) Base Nacionais Comum Curricular.

### Questão 22

A elaboração do Projeto Político-Pedagógico envolve um processo \_\_\_\_\_, incluindo a participação de todos. Assinale a alternativa que preenche **CORRETAMENTE** a lacuna.

- (A) Estático.
- (B) Passivo.
- (C) Dialógico.
- (D) Segregador.
- (E) Excludente.

### Questão 23

Assinale a alternativa que identifica **CORRETAMENTE** o objeto de estudo da didática:

- (A) Filosofia e aprendizagem.
- (B) Passividade.
- (C) Tecnologia e informação.
- (D) Reflexão e segregação.
- (E) Ensino.

### Questão 24

Assinale a alternativa que identifique **CORRETAMENTE** o tipo de planejamento que é realizado a nível nacional, estadual e municipal.

- (A) Planejamento escolar.
- (B) Planejamento curricular.
- (C) Planejamento de um sistema educacional.
- (D) Planejamento de ensino.
- (E) Planejamento passivo.

### Questão 25

Assinale a alternativa que identifique **CORRETAMENTE** o tipo de planejamento que retrata o processo de tomada de decisão quanto aos objetivos a serem atingidos e a previsão das ações, tanto pedagógicas como administrativas, que devem ser executadas por toda a equipe escolar, para o bom funcionamento da escola.

- (A) Planejamento de um sistema educacional.
- (B) Planejamento passivo.
- (C) Planejamento de ensino.
- (D) Planejamento curricular.
- (E) Planejamento escolar.

### Questão 26

Assinale a alternativa que apresenta **CORRETAMENTE** o tipo de planejamento que é a previsão dos diversos componentes curriculares que serão desenvolvidos ao longo do curso, com a definição dos objetivos gerais e a previsão dos conteúdos programáticos de cada componente.

- (A) Planejamento passivo.
- (B) Planejamento de ensino.
- (C) Planejamento curricular.
- (D) Planejamento escolar.
- (E) Planejamento de um sistema educacional.

### Questão 27

Assinale a alternativa que apresenta **CORRETAMENTE** o tipo de planejamento que é a previsão das ações e procedimentos que o professor vai realizar junto a seus alunos, e a organização das atividades discentes e das experiências de aprendizagem, visando atingir os objetivos educacionais estabelecidos.

- (A) Planejamento passivo.



- (B) Planejamento de um sistema educacional.
- (C) Planejamento escolar.
- (D) Planejamento de ensino.
- (E) Planejamento curricular.

### Questão 28

Assinale a alternativa que identifique **CORRETAMENTE** o tipo de formação que se refere a condição para a aprendizagem permanente e para o desenvolvimento pessoal, cultural e profissional de professores e especialistas.

- (A) Linear.
- (B) Passiva.
- (C) Inicial.
- (D) Continuada.
- (E) Excludente.

### Questão 29

A formação continuada é o prolongamento da formação inicial visando ao aperfeiçoamento profissional \_\_\_\_\_ e \_\_\_\_\_ no próprio contexto de trabalho e ao desenvolvimento de uma cultura geral mais ampla, para além do exercício profissional. Assinale a alternativa que preenche **CORRETAMENTE** as lacunas.

- (A) ativo, oculto.
- (B) teórico, prático.
- (C) passivo, linear.
- (D) instruído, excludente.
- (E) treinado, segregado.

### Questão 30

Assinale a alternativa que identifique **CORRETAMENTE** o profissional que responde pela viabilização, integração e articulação do trabalho pedagógico e didático em ligação direta com os professores, em função da qualidade do ensino.

- (A) Comunidade externa.
- (B) Pedagogo.

- (C) Técnico administrativo.
- (D) Secretário escolar.
- (E) O diretor escolar.

### Questão 31

Assinale a alternativa que identifique **CORRETAMENTE** o transtorno que se caracteriza pela dificuldade na codificação e na decodificação das palavras. O indivíduo pode trocar letras e sons, como se as letras "dançassem".

- (A) Dislalia.
- (B) Discalculia.
- (C) Transtorno de Déficit de Atenção e Hiperatividade.
- (D) Disortografia.
- (E) Dislexia.

### Questão 32

Assinale a alternativa que identifique **CORRETAMENTE** o transtorno que tem como característica principal a dificuldade em articular palavras: pode ser uma pronúncia ruim, omitindo-se ou acrescentando-se fonemas.

- (A) Dislexia.
- (B) Transtorno de Déficit de Atenção e Hiperatividade.
- (C) Disortografia.
- (D) Dislalia.
- (E) Discalculia.

### Questão 33

Assinale a alternativa que identifique **CORRETAMENTE** o transtorno que é caracterizada por uma confusão entre letras e palavras. A pessoa que tem esse transtorno apresenta uma construção de textos aquém do esperado, já que o vocabulário é curto e existe uma grande quantidade de erros na grafia das palavras.

- (A) Discalculia.
- (B) Dislalia.
- (C) Dislexia.
- (D) Disortografia.



(E) Transtorno de Déficit de Atenção e Hiperatividade.

### Questão 34

Assinale a alternativa que identifique **CORRETAMENTE** o transtorno que se refere a dificuldade em lidar com cálculos, numerais e quantidade, prejudicando as atividades da vida diária que envolvem estas habilidades e conceitos.

- (A) Dislexia.
- (B) Disortografia.
- (C) Transtorno de Déficit de Atenção e Hiperatividade.
- (D) Dislalia.
- (E) Discalculia.

### Questão 35

Segundo o documento "Educação Infantil: saberes e práticas da inclusão", o eixo central da proposta inclusiva é proporcionar melhores condições de \_\_\_\_\_, para todos por meio de uma transformação radical da cultura pedagógica. Assinale a alternativa que preenche **CORRETAMENTE** a lacuna.

- (A) Segregação.
- (B) Passividade.
- (C) Censura.
- (D) Exclusão.
- (E) Aprendizagem.

### Questão 36

Conforme o documento "Educação Infantil: saberes e práticas da inclusão", na educação de crianças com necessidades educacionais especiais são indispensáveis a promoção do desenvolvimento integral, do processo de aprendizagem e da construção do conhecimento. Para tanto requer \_\_\_\_\_ ou \_\_\_\_\_ em três níveis: no projeto pedagógico, no currículo desenvolvido na sala de aula e algumas vezes, no plano individual. Assinale a alternativa que preenche **CORRETAMENTE** as lacunas.

- (A) Inadequação, seletividade.

- (B) Ajustes, adaptações.
- (C) Desadaptação, inconformidade.
- (D) Inadaptação, passividade.
- (E) Desajuste, desambientação.

### Questão 37

Assinale a alternativa que identifique **CORRETAMENTE** as dimensões que fundamentam a inclusão, de acordo com o documento "Educação Infantil: saberes e práticas da inclusão".

- (A) Humana, sociocultural.
- (B) Segregadora, passiva.
- (C) Eletiva, estática.
- (D) Seletiva, integral.
- (E) Instrucional, excludente.

### Questão 38

Assinale a alternativa que identifique **CORRETAMENTE** a lei que estabelece as diretrizes e bases da educação nacional.

- (A) Lei n.º 11.645, de 2008.
- (B) Decreto Nacional n.º 10.502, de 2020.
- (C) Lei n.º 10.436, de 2002.
- (D) Lei n.º 8.069, de 1990.
- (E) Lei n.º 9.394, de 1996.

### Questão 39

Assinale a alternativa que identifique **CORRETAMENTE** a lei que dispõe sobre a proteção integral à criança e ao adolescente.

- (A) Lei n.º 11.645, de 2008.
- (B) Lei n.º 10.436, de 2002.
- (C) Decreto Nacional n.º 10.502, de 2020.
- (D) Lei n.º 8.069, de 1990.
- (E) Lei n.º 9.394, de 1996.

### Questão 40

Assinale a alternativa que identifique **CORRETAMENTE** a lei que reconhece a Língua Brasileira de Sinais (LIBRAS) como meio legal de comunicação e expressão.



- (A) Lei n.º 8.069, de 1990.
- (B) Lei n.º 10.436, de 2002.
- (C) Lei n.º 9.394, de 1996.
- (D) Decreto Nacional n.º 10.502, de 2020.
- (E) Lei n.º 11.645, de 2008.



## EXTRATO - ATA DE REGISTRO DE PREÇOS

Ata de Registro de Preços	Nº. 43/2023
Pregão Eletrônico	Nº. 153/2022
Contratante	MUNICÍPIO DE TELÊMACO BORBA
Contratado	SRC COMÉRCIO DE VARIEDADES LTDA
Objeto	REGISTRO DE PREÇOS PARA AQUISIÇÃO DE MATERIAL DE EXPEDIENTE
Valor	R\$ 109.793,73
Prazo	VIGÊNCIA 12 (DOZE) MESES

Ata de Registro de Preços	Nº. 44/2023
Pregão Eletrônico	Nº. 153/2022
Contratante	MUNICÍPIO DE TELÊMACO BORBA
Contratado	CAMPOS GERAIS DISTRIBUIDORA LTDA
Objeto	REGISTRO DE PREÇOS PARA AQUISIÇÃO DE MATERIAL DE EXPEDIENTE
Valor	R\$ 458.207,32
Prazo	VIGÊNCIA 12 (DOZE) MESES

Ata de Registro de Preços	Nº. 45/2023
Pregão Eletrônico	Nº. 153/2022
Contratante	MUNICÍPIO DE TELÊMACO BORBA
Contratado	KING PLAST EMBALAGENS LTDA
Objeto	REGISTRO DE PREÇOS PARA AQUISIÇÃO DE MATERIAL DE EXPEDIENTE
Valor	R\$ 6.444,80
Prazo	VIGÊNCIA 12 (DOZE) MESES

Ata de Registro de Preços	Nº. 46/2023
Pregão Eletrônico	Nº. 153/2022
Contratante	MUNICÍPIO DE TELÊMACO BORBA
Contratado	LEÃO DE JUDA COMERCIAL LTDA
Objeto	REGISTRO DE PREÇOS PARA AQUISIÇÃO DE MATERIAL DE EXPEDIENTE
Valor	R\$ 559.798,58
Prazo	VIGÊNCIA 12 (DOZE) MESES

Ata de Registro de Preços	Nº. 47/2023
Pregão Eletrônico	Nº. 153/2022
Contratante	MUNICÍPIO DE TELÊMACO BORBA
Contratado	LG COMÉRCIO E SERVIÇOS LTDA
Objeto	REGISTRO DE PREÇOS PARA AQUISIÇÃO DE MATERIAL DE EXPEDIENTE
Valor	R\$ 52.205,58
Prazo	VIGÊNCIA 12 (DOZE) MESES

Ata de Registro de Preços	Nº. 48/2023
Pregão Eletrônico	Nº. 153/2022
Contratante	MUNICÍPIO DE TELÊMACO BORBA
Contratado	QUALITY ATACADO LTDA
Objeto	REGISTRO DE PREÇOS PARA AQUISIÇÃO DE MATERIAL DE EXPEDIENTE
Valor	R\$ 557,52
Prazo	VIGÊNCIA 12 (DOZE) MESES

Ata de Registro de Preços	Nº. 49/2023
Pregão Eletrônico	Nº. 153/2022
Contratante	MUNICÍPIO DE TELÊMACO BORBA
Contratado	AMAZONAS COMERCIO DE ADESIVOS E BRINDES LTDA
Objeto	REGISTRO DE PREÇOS PARA AQUISIÇÃO DE MATERIAL DE EXPEDIENTE
Valor	R\$ 3.527,68
Prazo	VIGÊNCIA 12 (DOZE) MESES

Ata de Registro de Preços	Nº. 50/2023
Pregão Eletrônico	Nº. 153/2022
Contratante	MUNICÍPIO DE TELÊMACO BORBA
Contratado	C KOZAR DOS SANTOS INFO ELETRO
Objeto	REGISTRO DE PREÇOS PARA AQUISIÇÃO DE MATERIAL DE EXPEDIENTE
Valor	R\$ 14.704,90
Prazo	VIGÊNCIA 12 (DOZE) MESES

Ata de Registro de Preços	Nº. 51/2023
Pregão Eletrônico	Nº. 153/2022
Contratante	MUNICÍPIO DE TELÊMACO BORBA
Contratado	ATIVA MALL COMERCIO DE UTILIDADES LTDA
Objeto	REGISTRO DE PREÇOS PARA AQUISIÇÃO DE MATERIAL DE EXPEDIENTE
Valor	R\$ 729,00
Prazo	VIGÊNCIA 12 (DOZE) MESES





Ata de Registro de Preços	Nº. 52/2023
Pregão Eletrônico	Nº. 153/2022
Contratante	MUNICÍPIO DE TELÊMACO BORBA
Contratado	EDUARDO RITA BEM
Objeto	REGISTRO DE PREÇOS PARA AQUISIÇÃO DE MATERIAL DE EXPEDIENTE
Valor	R\$ 2.872,80
Prazo	VIGÊNCIA 12 (DOZE) MESES

Ata de Registro de Preços	Nº. 53/2023
Pregão Eletrônico	Nº. 153/2022
Contratante	MUNICÍPIO DE TELÊMACO BORBA
Contratado	START TECNOLOGIA LTDA
Objeto	REGISTRO DE PREÇOS PARA AQUISIÇÃO DE MATERIAL DE EXPEDIENTE
Valor	R\$ 9.984,00
Prazo	VIGÊNCIA 12 (DOZE) MESES

Ata de Registro de Preços	Nº. 54/2023
Pregão Eletrônico	Nº. 153/2022
Contratante	MUNICÍPIO DE TELÊMACO BORBA
Contratado	LAZARO BEZERRA SOARES
Objeto	REGISTRO DE PREÇOS PARA AQUISIÇÃO DE MATERIAL DE EXPEDIENTE
Valor	R\$ 4.646,40
Prazo	VIGÊNCIA 12 (DOZE) MESES

Ata de Registro de Preços	Nº. 55/2023
Pregão Eletrônico	Nº. 153/2022
Contratante	MUNICÍPIO DE TELÊMACO BORBA
Contratado	AMAR TRANSPORTES DE CARGAS E COMÉRCIO DE ARMARINHOS EM GERAL LTDA
Objeto	REGISTRO DE PREÇOS PARA AQUISIÇÃO DE MATERIAL DE EXPEDIENTE
Valor	R\$ 31.297,39
Prazo	VIGÊNCIA 12 (DOZE) MESES



## EXTRATO CONTRATUAL

Contrato N.º	18/2023
Processo Licitatório	INEXIGIBILIDADE Nº 05/2023
Protocolo N.º	2618/2023
Data	31/01/2023
Contratante	MUNICÍPIO DE TELÊMACO BORBA
Contratada	CANÁ PRODUÇÕES & MS LTDA
Objeto	CONTRATAÇÃO DE SHOW ARTÍSTICO - PADRE ANTÔNIO MARIA E BANDA, EM FAVOR DE CANA PRODUÇÕES & MS LTDA - EXPO TELÊMACO BORBA.
Valor	R\$ 120.000,00
Prazo de Vigência	02 (DOIS) MESES
Prazo de Execução	01 (UM) DIA
Dotação	66 – 02.001.13.392.1301.2113.3390.39 – 000

Contrato N.º	19/2023
Processo Licitatório	INEXIGIBILIDADE Nº 06/2023
Protocolo N.º	2648/2023
Data	30/01/2023
Contratante	MUNICÍPIO DE TELÊMACO BORBA
Contratada	PAZ E BEM PRODUÇÕES ARTÍSTICAS LTDA
Objeto	CONTRATAÇÃO DE SHOW ARTÍSTICO - ÁLVARO & DANIEL, EM FAVOR DE PAZ E BEM PRODUÇÕES ARTÍSTICAS LTDA – CARNAVAL CRISTÃO – ALEGRA – TE
Valor	R\$ 35.000,00
Prazo de Vigência	02 (DOIS) MESES
Prazo de Execução	01 (UM) DIA
Dotação	463 – 10.004.13.392.1301.2112.3390.39 – 000

Contrato N.º	26/2023
Processo Licitatório	INEXIGIBILIDADE Nº 12/2023
Protocolo N.º	2949/2023
Data	30/01/2023
Contratante	MUNICÍPIO DE TELÊMACO BORBA
Contratada	SHOW COMPLETO PRODUÇÕES ARTÍSTICAS LTDA
Objeto	CONTRATAÇÃO DE SHOW ARTÍSTICO – MAIARA E MARAÍSA.
Valor	R\$ 400.000,00
Prazo de Vigência	VIGÊNCIA DO PRESENTE INSTRUMENTO ESTÁ RESTRITA A DATA DA SUA ASSINATURA ATÉ O DIA E HORA OBJETO DESTE INSTRUMENTO E ENQUANTO PERDURAR AS OBRIGAÇÕES ASSUMIDAS NESTE CONTRATO.
Prazo de Execução	01 (UM) DIA
Dotação	66 – 02.001.13.392.1301.2113.3390.39 – 000

Contrato N.º	28/2023
Processo Licitatório	PREGÃO ELETRÔNICO Nº 11/2022
Protocolo N.º	1204/2022
Data	31/01/2023
Contratante	MUNICÍPIO DE TELÊMACO BORBA
Contratada	V.A DOS SANTOS & W.A DOS SANTOS LTDA ME



Objeto	REGISTRO DE PREÇOS PARA SERVIÇO DE INSTALAÇÃO DE GRADIL PADRÃO SIGRADI, TELHAMENTO E ALAMBRADO COM FORNECIMENTO DE MATERIAL E MÃO DE OBRA
Valor	R\$ 37.179,40
Prazo de Vigência	08 (OITO) MESES
Prazo de Execução	08 (OITO) MESES
Dotação	559 – 11.004.0012.0361.1201.2098.33390390000 – 104

Contrato N.º	29/2023
Processo Licitatório	PREGÃO ELETRÔNICO Nº 10/2022
Protocolo N.º	2641/2022
Data	31/01/2023
Contratante	MUNICÍPIO DE TELÊMACO BORBA
Contratada	CONSTRUTORA POSSAMAI LTDA
Objeto	AQUISIÇÃO DE PISO MODULAR DE USO INTERNO E MANTA DE BORRACHA INSTALADO
Valor	R\$ 137.310,00
Prazo de Vigência	08 (OITO) MESES
Prazo de Execução	08 (OITO) MESES
Dotação	559 – 11.004.0012.0361.1201.2098.33390390000 – 104

Contrato N.º	30/2023
Processo Licitatório	PREGÃO ELETRÔNICO Nº 151/2021
Protocolo N.º	55925/2021
Data	31/01/2023
Contratante	MUNICÍPIO DE TELÊMACO BORBA
Contratada	SOLA E GIRALDI LTDA
Objeto	SERVIÇO DE RETIFICA DE MOTORES, BOMBAS INJETORAS E TURBINAS, COM FORNECIMENTO DE PEÇAS
Valor	615.401,00
Prazo de Vigência	08 (OITO) MESES
Prazo de Execução	08 (OITO) MESES
Dotação	517 – 11.002.0012.0122.1201.2091.33390300000 – 104 520 – 11.002.0012.0122.1201.2091.33390390000 – 104 551 – 11.004.0012.0361.1201.2097.33390300000 – 104 555 – 11.004.0012.0361.1201.2097.33390300000 – 104

Aditivo	PRIMEIRO
Contrato N.º	349/2022
Processo Licitatório	PREGÃO ELETRÔNICO Nº 104/2021
Protocolo N.º	39835/2021
Data	02/02/2023
Contratante	MUNICÍPIO DE TELÊMACO BORBA
Contratada	COMERCIAL BEIRA RIO LTDA
Objeto	REGISTRO DE PREÇOS PARA AQUISIÇÃO DE GÊNEROS ALIMENTÍCIOS
Motivo	REEQUILÍBRIO DE VALOR CONTRATUAL RETROAGINDO A PARTIR DE 08 DE AGOSTO DE 2022
Valor	R\$ 13.275,40

Aditivo	TERCEIRO
Contrato N.º	001/2020
Processo Licitatório	DISPENSA Nº 43/2019



Protocolo N°	71142/2019
Data	30/01/2023
Contratante	MUNICÍPIO DE TELÊMACO BORBA
Contratada	DESPERTA IMÓVEIS LTDA
Objeto	LOCAÇÃO DE UM IMÓVEL, REGISTRADO SOB MATRÍCULA N° 21.512, DO REGISTRO DE IMÓVEL LOCAL, SITUADO À AVENIDA OSÓRIO DE ALMEIDA TAQUES COM RUA DOS FARROUPILHAS, N° 126, CENTRO, NA CIDADE DE TELÊMACO BORBA, PARA FUNCIONAMENTO DA UNIDADE DO CAPS (CENTRO DE APOIO PSICOSSOCIAL DE SAÚDE MENTAL).
Motivo	PRORROGAÇÃO E O REAJUSTE CONTRATUAL
Valor	R\$ 73.788,96
Dotação	667 – 12.001.10.301.1001.2070.3390.39 – 303

Aditivo	TERCEIRO
Contrato N.º	200/2022
Processo Licitatório	TOMADA DE PREÇOS N° 04/2022
Protocolo N°	20127/2022
Data	23/01/2023
Contratante	MUNICÍPIO DE TELÊMACO BORBA
Contratada	PONTA GROSSA ENGENHARIA LTDA - ME
Objeto	CONTINUAÇÃO DA CONSTRUÇÃO DO CENTRO COMUNITÁRIO DO BAIRRO JARDIM UNIÃO.
Motivo	PRORROGAÇÃO DO PRAZO DE EXECUÇÃO CONTRATUAL POR MAIS 60 (SESSENTA) DIAS A PARTIR DE 18 DE JANEIRO DE 2023

Aditivo	PRIMEIRO
Contrato N.º	148/2022
Processo Licitatório	PREGÃO ELETRÔNICO N° 20/2021
Protocolo N°	7332/2021
Data	02/02/2023
Contratante	MUNICÍPIO DE TELÊMACO BORBA
Contratada	COMERCIAL BEIRA RIO LTDA
Objeto	REGISTRO DE PREÇOS PARA AQUISIÇÃO DE CAFÉ, CHÁ, AÇÚCAR, COMPLEMENTO ALIMENTAR, LEITE E SEUS DERIVADOS
Motivo	REEQUILÍBRIO DE VALOR CONTRATUAL RETROAGINDO A PARTIR DE 09 DE AGOSTO DE 2022
Valor	R\$ 15.421,50